



# Tichy, E./ Tichy, K. Das große Praxisbuch der Schüßlertherapie



*zum Bestellen [hier](#) klicken*

**by naturmed Fachbuchvertrieb**

Aidenbachstr. 78, 81379 München

Tel.: + 49 89 7499-156, Fax: + 49 89 7499-157

Email: [info@naturmed.de](mailto:info@naturmed.de), Web: <http://www.naturmed.de>

---

## Geleitwort zur 2. Auflage

Wir müssen von der Annahme ausgehen, dass der Mensch nicht wie ein Kind von gütigen Eltern an die fertige Tafel der Natur gesetzt wurde, sondern im Verlauf der Entwicklung des Lebens aus einfachsten Formen in Hunderten von Jahrmillionen entstanden ist. Der Mensch ist ein Staat von Einzelzellen, deren Zahl in die Trillionen geht.

Diese Einzelindividuen haben jedes ein Eigenleben mit Geburt und Tod, Stoffwechsel, Fortpflanzung und sozialer Arbeitsteilung. Alle Zellen unterstehen dem Gesetz einer höheren Ordnung, in die die Gesamtheit ihrer Funktion sinnvoll eingefügt ist und einzeln berücksichtigt werden muss. Die Störung dieses Mechanismus nennen wir *Krankheit*.

Neben den natürlich eingebauten Heilungsmechanismen, ist jedem Lebewesen der Selbsterhaltungstrieb eingegeben, sich von außerhalb Hilfe zu suchen und zwar in der großen Apotheke Natur. Seit ca. 200 Jahren verfügt die Menschheit über die Möglichkeiten, neue Stoffe künstlich herzustellen, um mit ihnen die Natur zu überlisten. Leider oftmals mit unvorhergesehenen, wenig erfreulichen Nebeneffekten. Heute sieht man dies immer stärker ein und kehrt vielfach zu alten und bewährten Erkenntnissen zurück.

Die Schüßlertherapie ist eine dieser bewährten Möglichkeiten. Sie bietet eine ideale Unterstützung der Zellen und bringt sie – und

damit den ganzen Körper – wieder ins biologische Gleichgewicht. Schüßlersalze vermögen, die Ionen-Kanalchen (Ion = griech. „der Wanderer“) in die Zellen zu öffnen. Somit können die Mineralstoffe aufgenommen werden, wodurch ein optimaler Zellstoffwechsel erneut erfolgt.

Jegliche medizinische Behandlung wird durch die Schüßlertherapie positiv unterstützt, nicht nur die naturheilkundliche, sondern auch die schulmedizinische. Daraus entsteht eine Synthese zum Wohle des Klienten, die zugleich richtungsweisend ist – denn die Ganzheitsmedizin ist die Heilkunst der Zukunft.

Therapeuten können durch die Therapie mit Schüßlersalzen effizienter arbeiten, indem sie z. B. die Krankheitsprozesse ihrer Klienten verkürzen und harmonisieren. Auch in der Prävention haben die Schüßlersalze einen großen Stellenwert.

Zugleich sollte dieses Buch aber auch in keinem „normalen“ Haushalt fehlen, denn es eignet sich optimal als „Hausapotheke“.

Ich freue mich, dass dieses Buch nun schon in der zweiten Auflage vorliegt und wünsche den Autoren weiterhin viel Erfolg.

Salzburg, im Frühjahr 2006

*Med. Rat Dr. Andreas Kofol*

---

# Vorwort

Liebe Leser!

Wir freuen uns, dass Sie sich für die dritte Auflage dieses Buches entschieden haben und möchten Ihnen, bevor Sie sich näher damit befassen, noch einige Informationen mitgeben. Wir sind überzeugte Befürworter einer ganzheitlichen Sicht des Menschen und somit auch von ganzheitlichen Vorsorge- und Heilungsmethoden, ganz gleich, aus welcher „Ecke“ sie stammen. Immer wieder erleben wir, dass gerade die Kombination unterschiedlicher Praktiken eine deutliche Besserung des Befindens in verschiedensten Ebenen bewirken kann. Deshalb haben wir versucht, unsere eigenen Erfahrungen aus vielen Gebieten hier einzubringen.

Natürlich ist der größte Teil dieses Buches den Mineralsalzen nach Dr. Schüßler gewidmet, aber wesentliche Konstitutionsmerkmale können z. B. mittels der Antlitzdiagnostik nach Dr. Hickethier oder über die Zungenbildanalyse erfahren werden.

Hinweise auf homöopathische Anwendungen, Bach-Blüten-Essenzen, seelische Aspekte, Farbtherapie, Traditionelle Chinesische Medizin (TCM) oder die Anwendung von Edelsteinen sollen Ihnen weitere ergänzende Behandlungsmöglichkeiten und -kombinationen eröffnen und gleichzeitig auch Anstoß für eine ganzheitliche Betrachtungsweise sein.

Vor allem sollte man akzeptieren, dass jeder Mensch auf eine ganz individuelle, einzigartige Weise existiert und daher auch alle Behandlungen speziell auf ihn abgestimmt sein sollten. Dies trifft ganz besonders auf die energetischen Behandlungsmethoden zu, denn hier gibt es eine ganze Reihe verschiedener Varianten und Zugänge.

Aus demselben Grund möchten wir auch kein fertiges „Rezept“ vorlegen, sondern nur eine *Richtung* anbieten und Sie animieren, sich auch auf Ihr *Gefühl* zu verlassen.

Als Hilfe zum Einstieg haben wir in der 2. Auflage ein Repertorium (s. Praktische Anwendung, S. 232 ff.) aufgenommen, das Ihnen die Mittelwahl erleichtern soll. Trotzdem sollte auch bei der Arbeit mit dem Repertorium die Entscheidung hinsichtlich der Mittelwahl individuell getroffen werden.

Die Wirkungen mancher der von uns aufgeführten Therapiemethoden sind vielfach (noch) nicht geklärt oder bewiesen, doch sind wir der Meinung, dass sie hier ihren Platz haben sollen. Dies umso mehr, als heutzutage altes, oft uraltes Wissensgut wieder zu Ehren gelangt und die *Ganzheit des Menschen* und seine *Verbindung* mit und zu seiner Umwelt und dem gesamten Kosmos, nicht mehr geleugnet werden kann.

Wir hoffen, dass wir Ihnen im vorliegenden Band ein ausführliches Übersichts- und Nachschlagewerk mit wesentlichen Informationen zugänglich machen und Sie animieren können, sich intensiver mit den „Mineralsalzen des Lebens“ und deren vielfältigen Möglichkeiten auseinander zu setzen.

Die Auseinandersetzung damit lohnt sich. Der Einsatz der Mineralsalze ist effizient und hilfreich für Fachleute wie für den Laien.

Wir wünschen Ihnen viel Neugierde, Forscherdrang, Begeisterung und Ausdauer und nicht zuletzt natürlich viel Erfolg beim „Schüßeln“.

Salzburg, im September 2010

*Eveline und Klaus Tichy*

---

# Inhalt

Danksagung .....	XI
Geleitwort (Dr. Krofol) .....	XII
Vorwort .....	XIII
Zur Einführung mit dem Buch .....	XIV

## Teil I Grundlagen und Basiswissen

<b>1</b>	<b>Einführung in die Biochemie</b> .....	<b>3</b>
1.1	Begriff, Entwicklung, Grundsätze .....	3
1.2	Die Theorie der biochemischen Funktionsweisen .....	3
1.3	Organische und anorganische Verbindungen .....	4
1.4	Die Wirkung der Mineralsalze im Körper .....	4
<b>2</b>	<b>Gesundheit und Krankheit</b> .....	<b>6</b>
2.1	Die Grundsätze des biochemischen Heilsystems .....	6
2.2	Die drei Stufen jeder organischen Krankheit .....	6
2.2.1	Ursache der Krankheit .....	6
2.2.2	Wesen der Krankheit .....	7
2.2.3	Wirkung der Krankheit .....	7
2.2.4	Heilweisen und -ansätze .....	7
2.3	Das Verhalten des Körpers bei Mineralmangel .....	7
2.4	Mögliche Ursachen eines Mineralmangels .....	8
<b>3</b>	<b>Der Säure-Basen-Haushalt</b> .....	<b>9</b>
3.1	Wissenswertes über Säuren und Basen .....	10
3.2	Übersäuerung .....	11
3.2.1	Entstehung der Säuren .....	11
3.2.2	Kategorien von Nahrungsmitteln .....	11
3.2.3	Wirkung der Übersäuerung .....	12
3.2.4	Suchtverhalten .....	13
3.2.5	Kontrolle des pH-Wertes .....	13
<b>4</b>	<b>Körper, Geist und Seele</b> .....	<b>14</b>
4.1	Seelische Ursachen von Gesundheitsstörungen .....	14
4.2	Der Sinn des Lebens und der Krankheiten .....	15
4.3	Organsprache .....	16
<b>5</b>	<b>Mineralstoffe des Lebens</b> .....	<b>18</b>
5.1	Die Mengenelemente .....	19
5.1.1	Calcium .....	19
5.1.2	Chlor .....	20
5.1.3	Kalium .....	20
5.1.4	Magnesium .....	21
5.1.5	Natrium .....	22
5.1.6	Phosphor .....	22

5.1.7	Schwefel .....	23
5.2	Die Spurenelemente .....	23
5.2.1	Chrom .....	23
5.2.2	Eisen .....	24
5.2.3	Fluor .....	25
5.2.4	Jod .....	26
5.2.5	Kobalt .....	26
5.2.6	Kupfer .....	27
5.2.7	Mangan .....	28
5.2.8	Molybdän .....	28
5.2.9	Nickel .....	29
5.2.10	Selen .....	29
5.2.11	Silicium .....	31
5.2.12	Zink .....	32
5.3	Physiologische Zusammenhänge und Stoffwechselprodukte .....	32
<b>6</b>	<b>Diagnoseverfahren in der Biochemie .....</b>	<b>35</b>
6.1	Wie findet man das richtige Konstitutionsmittel? .....	35
6.1.1	Beobachtungskriterien zur Mittelwahl .....	36
6.1.2	Was sollte unbedingt beachtet werden? .....	36
6.1.3	Integration der Schüßlertherapie in schulmedizinische und naturheilkundliche Behandlung .....	36
6.2	Absonderungen und Ausflüsse .....	38
6.2.1	Die Zungendiagnose(-analyse) .....	39
6.3	Die Antlitzdiagnose(-analyse) .....	41
6.3.1	Die Mangelstärke .....	42
6.3.2	Mangelzeichen in der Antlitzdiagnostik .....	42
<b>7</b>	<b>Grundlagen der Anwendung .....</b>	<b>60</b>
7.1	Die Aufbereitung der Lebenssalze .....	60
7.2	Die Anwendungsgrundsätze nach Dr. Schüßler .....	60
7.3	Verabreichung und Einnahme .....	60
7.3.1	Gaben .....	60
7.3.2	Berechnung .....	61
7.3.3	Normaldosis .....	61
7.3.4	Einnahmeempfehlung .....	61
7.3.5	Haltbarkeit .....	61
7.3.6	Selbstanfertigung von Tropfen .....	61
7.4	Anwendungsmöglichkeiten und Dosierung .....	62
7.4.1	Normaldosis .....	62
7.4.2	Trockengaben .....	62
7.4.3	In Wasser gelöst .....	62
7.4.4	Verabreichungsempfehlung für Säuglinge .....	63
7.4.5	Äußerliche Anwendungen (Wickel, Salben, Bäder, Waschungen) .....	63
7.4.6	Innerliche Anwendung als Einlauf .....	63
7.4.7	Kurmäßige Anwendung über längere Zeiträume .....	63
7.5	Allgemeine Regeln .....	63
7.5.1	Besondere Hinweise .....	64
7.5.2	Faustregel .....	65
7.5.3	Dosierung nach der Mangelstärke .....	65
7.5.4	Optimale Einnahmezeiten .....	66
7.5.5	Einnahme nach der Organuhr .....	66

<b>8</b>	<b>Ernährung und Biochemie nach Dr. Schüßler</b> .....	68
8.1	Gesunde Ernährung – gesunder Körper .....	68
8.2	Ernährungsfehler .....	69
8.3	Der Ausgleich von Vitalstoffmängeln .....	70
8.4	Die Ernährungsvorschriften nach Dr. Schüßler .....	74
8.4.1	Ernährungsempfehlung 1 (strenge Form) .....	74
8.4.2	Ernährungsempfehlung 2 (lacto-vegetabile Kost) .....	75

## Teil II Angewandte Schüßlertherapie

<b>1</b>	<b>Die 12 Mineralsalze nach Dr. Schüßler (1–495*)</b> .....	81
1.1	Calcium fluoratum Nr. 1 (1–37) .....	81
1.2	Calcium phosphoricum Nr. 2 (40–77) .....	90
1.3	Ferrum phosphoricum Nr. 3 (80–113) .....	100
1.4	Kalium chloratum Nr. 4 (120–151) .....	109
1.5	Kalium phosphoricum Nr. 5 (155–189) .....	117
1.6	Kalium sulfuricum Nr. 6 (195–229) .....	125
1.7	Magnesium phosphoricum Nr. 7 (235–273) .....	132
1.8	Natrium chloratum Nr. 8 (280–325) .....	143
1.9	Natrium phosphoricum Nr. 9 (330–368) .....	156
1.10	Natrium sulfuricum Nr. 10 (375–408) .....	166
1.11	Silicea Nr. 11 (415–458) .....	175
1.12	Calcium sulfuricum Nr. 12 (465–495) .....	187
<b>2</b>	<b>Erweiterungsmittel (500–516)</b> .....	193
2.1	Kalium arsenicosum Nr. 13 (501) .....	193
2.2	Kalium bromatum Nr. 14 (502) .....	194
2.3	Kalium jodatum Nr. 15 (503) .....	195
2.4	Lithium chloratum Nr. 16 (504) .....	197
2.5	Manganum sulfuricum Nr. 17 (505) .....	197
2.6	Calcium sulfuratum Nr. 18 (506) .....	199
2.7	Cuprum arsenicosum Nr. 19 (507) .....	199
2.8	Kalium aluminium sulfuricum Nr. 20 (508) .....	201
2.9	Zincum chloratum Nr. 21 (509) .....	202
2.10	Calcium carbonicum Nr. 22 (510) .....	204
2.11	Natrium bicarbonicum Nr. 23 (513) .....	206
2.12	Arsenum jodatum Nr. 24 (514) .....	206
2.13	Aurum muriaticum natronatum Nr. 25 (515) .....	208
2.14	Selenium Nr. 26 (516) .....	208
2.15	Kalium bichromicum Nr. 27 .....	209
<b>3</b>	<b>Wirkung und Anwendung der Mineralstoffe als Salbe, Creme, Cremegel und Gel (520–534)</b> .....	210
3.1	Die Haut (520) .....	210
3.2	Heilung und Körperpflege (521) .....	211
3.3	Allgemeines zur Anwendung (522) .....	211
3.4	Calcium fluoratum Nr. 1 (523) .....	212
3.5	Calcium phosphoricum Nr. 2 (524) .....	212
3.6	Ferrum phosphoricum Nr. 3 (525) .....	213
3.7	Kalium chloratum Nr. 4 (526) .....	213

3.8	Kalium phosphoricum Nr. 5 (527) .....	214
3.9	Kalium sulfuricum Nr. 6 (528) .....	214
3.10	Magnesium phosphoricum Nr. 7 (529) .....	214
3.11	Natrium chloratum Nr. 8 (530) .....	215
3.12	Natrium phosphoricum Nr. 9 (531) .....	216
3.13	Natrium sulfuricum Nr. 10 (532) .....	216
3.14	Silicea Nr. 11 (533) .....	216
3.15	Calcium sulfuricum Nr. 12 (534) .....	217
<b>4</b>	<b>Spezielle Anwendungen</b> .....	<b>218</b>
4.1	Die Funktion der Mineralsalze im Überblick .....	218
4.2	Kuren .....	220
4.3	Verlauf und Formen von Entzündungen .....	221
4.3.1	Ursachen von Entzündungen .....	221
4.3.2	Allergien .....	221
4.3.3	Normaler Ablauf einer Entzündung .....	221
4.3.4	Entwicklung zu chronischen Entzündungen, Katarrhen .....	222
4.3.5	Auswirkungen chronisch eitriger Entzündungen .....	222
4.3.6	Entzündliche Ausschwitzungen .....	223
4.3.7	Erweiterungsmittel bei entzündlichen Prozessen .....	224
4.3.8	Erweiterungsmittel bei akuten Entzündungen .....	224
4.4	Schwangerschaft .....	225
4.4.1	Während der Schwangerschaft .....	225
4.4.2	Geburt .....	226
4.4.3	Nachgeburt .....	226
4.4.4	Brust .....	227
4.4.5	Wochenbett .....	227
4.5	Kopfschmerz .....	227
<b>5</b>	<b>Praktische Anwendung</b> .....	<b>232</b>

## Anhang

<b>1</b>	<b>Antlitzanalyse-Tabellen</b> .....	<b>265</b>
1.1	Einnahmetabelle der Mineralsalze nach Antlitzzeichen .....	265
1.2	Anwendungstabelle der Mineralsalze als Salben, Cremes oder Gele nach Körperzeichen .....	266
1.3	Einnahmetabelle für Mineralsalze .....	267
1.4	Antlitzanalytische Merkmale .....	269
<b>2</b>	<b>Einfach und gut: Bäder, Wickel, Kompressen, Waschungen</b> .....	<b>270</b>
2.1	Zur Unterscheidung .....	270
2.2	Anwendungsarten .....	270
2.2.1	Kühle Anwendungen .....	270
2.2.2	Warme Anwendungen .....	270

<b>3</b>	<b>Übersichtstabellen: Kombination von Mineralsalzen und anderen Therapieformen</b> .....	272
3.1	Kombination von Mineralsalzen und homöopathischen Mitteln .....	272
3.2	Kombination von Mineralstoffen und Bachblüten .....	273
3.3	Kombination von Mineralsalzen und Farbtherapie (Übersicht) .....	275
3.4	Kombination von Mineralsalzen und TCM-Behandlung .....	277
3.5	Kombination von Mineralsalzen und Lithotherapie .....	278
3.6	Kombination von Mineralsalzen und Heilpflanzen .....	279
3.7	Kombination von Mineralstoffen und Aura-Soma-Therapie .....	281
<b>4</b>	<b>Anwendung der Mineralsalze nach der Astro-Biochemie</b> .....	283
4.1	Die Mineralsalze und ihre Zuordnung zu Sternzeichen .....	283
4.2	Schülerkuren nach den Sternzeichen .....	288
<b>5</b>	<b>Über die Autoren</b> .....	290
<b>6</b>	<b>Quellenverzeichnis und weiterführende Literatur</b> .....	291
6.1	Bücher .....	291
6.2	Skripten und Zeitschriften .....	293
<b>7</b>	<b>Stichwortverzeichnisse</b> .....	295
7.1	Allgemeines Stichwortverzeichnis .....	296
7.2	Stichwortverzeichnis Kinderkrankheiten .....	332



## 6.2 Absonderungen und Ausflüsse

### Calcium fluoratum Nr. 1

#### Absonderungen

trocknen schnell zu festhaftenden, harten, sich zusammenziehenden Krusten ein.

#### Auswurf

- Ätzendes Brennen, Bellhusten,
- Kügelchen (wie Hirse) mit kastanienartigem Geschmack,
- wie gekochte Stärke, gelblich (fester als bei **Natr. chlor.** Nr. 8); geschwächtes Vermögen, den Auswurf herauszubefördern (**Calcium fluoratum** erhöht und stärkt die Kontraktion, den Tonus der feinen Muskeln und der elastischen Fasern des Lungen- und Luftröhrengewebes),
- Schweißausbruch bei geringer körperlicher Belastung (besonders am Hals und Kopf), Schweiß hat üblen Geruch.

### Calcium phosphoricum Nr. 2

#### Absonderungen

- Absonderungen der Oberhaut vertrocknen zu weißen Krusten,
- Ausschwitzungen der Schleimhäute sind eiweißhaltige, leicht milchige, glasige Absonderungen (sind an ihrem flockigen Gefüge zu erkennen), rohem Eiweiß ähnlich.
- Die Schleimhaut wird zerlegt in **Calcium phosphoricum** und Eiweiß!

### Ferrum phosphoricum Nr. 3

#### Absonderungen

Blutstreifiger Auswurf, frische, starke Blutungen; starke Regelblutung.

**Schweiß:** Nachtschweiß von Schwachen und Blutarmen.

### Kalium chloratum Nr. 4

#### Absonderungen

- Weiß bis hellgrau (nicht schleimig oder fadenziehend) dick und zäh, gallertartig (Speichel, Schleim; Stockschnupfen)

- Trocknen solche Absonderungen ein, sind sie mehlig oder bilden kleine, weißgraue Schuppen,
- wird Faserstoff *unter der Haut* abgelagert: Grieß, Grützbeutel, Gerstenkorn, Xanthelasma,
- befindet sich *Faserstoff* vermehrt im *Blut*, wird es *dick, klumpig, schwärzlich* (**Achtung: Blutverdickung → Thrombosegefahr!**).
- Alle Schwellungen enthalten Faserstoff: Bindegewebe (z. B. bei Verletzung), Drüsen (z. B. Leber, Kropf etc.).
- **Harn:** Absonderung von dickem, weißem Schleim im Urin; dicke, leimartige Absonderung, die am Boden des Uringefäßes haften bleibt. Niederschlag von Urinsäure; weißer, schmutzig-gelber Bodensatz; Eiweiß.

### Kalium phosphoricum Nr. 5

#### Absonderungen

- Schmierig, aashaft-stinkend, ätzend, faulig,
- dickschleimig; gelb, bräunlich, senffarben.

**Schweiß:** stinkend und übel riechend (z. B. in den Achselhöhlen).

### Kalium sulfuricum Nr. 6

#### Absonderungen

Gelb-eitrig bis grünlich mild, stinkend.

Oberhaut: gelblich-bräunlich, schleimig, schuppig.

### Magnesium phosphoricum Nr. 7

#### Absonderungen

Keine erwähnenswerten Absonderungen bekannt

### Natrium chloratum Nr. 8

#### Absonderungen

- Hellwässrig, glasig (wie gekochtes Kartoffelmehl aussehend),
- scharf, salzig, ätzend; brennend und wundmachend,
- auf der Haut eingetrocknet, bilden sich trockene, weiße Schüppchen.

**Schweiß:** leichtes Schwitzen, Wallungen mit Schwitzen; Handschweiß.

**Natrium phosphoricum Nr. 9**

**Absonderungen**

- Gelbrahmige Absonderung aus den Augen; gelbrahmiger Ausfluss,
- fette Ausschwitzungen; Eiterungen, Ausschläge, Krusten.

**Schweiß:** sauer.

**Auswurf:** dick-gelb, honiggelb, eitrig.

**Natrium sulfuricum Nr. 10**

**Absonderungen**

Sämtliche Absonderungen sind gelblich bis gelb-grün oder gelb-wässrig.

**Speichelfluss:** sehr dünn und reichlich nach den Mahlzeiten; zäher bitterer Schleim im Mund.

**Auswurf:** reichlich, dick, zäh, klebrig, eiweißartig, bitter schmeckend; grünlich, grüngelb, schleimig, schleimig-eitrig.

**Silicea Nr. 11**

**Absonderungen**

Eitrig; blutig-eitrig, dünn, wässrig, ätzend, scharf, übel riechend.

**Auswurf:** reichlich, übel riechend; gelblich-grüner Eiter oder zäher, milchiger, beißender Schleim; blasses, schaumiges Blut.

**Calcium sulfuricum Nr. 12**

**Absonderungen**

Dicker, gelber Eiter und gelbliche, grünliche Krusten,

weiß-gelb-grünlich, dick, eitrig, blutig, stinkend, wundmachend, borkig.

**Ausschläge:** klebrig, schorfbildend.

**6.2.1 Die Zungendiagnose (-analyse)**

Die Zungendiagnose (-analyse) orientiert sich an Zustand, Erscheinungsbild und pathologischen Veränderungen der Zunge, Mundhöhle sowie an Sekretionsvorgängen innerhalb dieses Bereiches.

Diese Erscheinungen spielen sich praktisch bereits im Körperinneren ab und sind allein deshalb schon hauptsächlich dem Arzt zur Feststellung vorbehalten.

Tab. 1.4 Mineralsalze und Zungenbildanalyse.

	Zunge	Belag	Speichel und Geschmack
1.	Chronisch geschwollen, lehmfarbig, rissig, borkig, trocken	Bräunlich	Trockenheit in Mund und Hals (zusätzl. Natr. chlor. Nr. 8), bitterer Geschmack am Morgen, vermindertes Geschmackempfinden
2.	Brennend, wund	Pelzig, weiß	Geschmack schal, bitter oder süßlich (ekelerregend)
3.	Oberfläche rein, brennt, ziegelbis dunkelrot, geschwollen, glatt	-	Fad, pappig, nach faulen Eiern
4.	Sieht glänzend, nach hinten verstärkt weißlich aus	Weiß bis grau, weißgrau, teigig (an der Zungenwurzel); weiße bis grauweiße nicht schleimige Schicht (= Magen!), zum Teil auch dick, fadenziehend	Fadenziehender Speichel (greift besonders die Zähne an → Karies!)

Tab. 1.4 Mineralsalze und Zungenbildanalyse (Fortsetzung).

	Zunge	Belag	Speichel und Geschmack
5.	Dunkles Gelb, wirkt wie mit flüssigem Senf bestrichen	Wie flüssiger Senf, Landkartenzunge	Fauliger Geschmack, auffallend unangenehmer Mundgeruch
6.	Zungenrand und -spitze gerötet	Gelb-schleimig	Schal, Geschmacksverlust
7.	Empfindliche Zungenoberfläche	Rein und trocken; gelbglänzend (sieht aus wie frisch gefirnist)	Speichel: dünn, klar, süßlicher Geschmack Geschmack: süßlich, schlechter Geschmack im Mund (besonders morgens)
8.	<ul style="list-style-type: none"> <li>• Lippen geschwollen; am Rand klein-blasiger Speichel</li> <li>• Haargefühl auf der Oberfläche; auch reine, feuchte oder trockene Zunge</li> <li>• Zungenbrennen, besonders an der Zungenspitze schmerzende, brennende Bläschen</li> <li>• Geschwüre auf der Zunge</li> </ul>	<ul style="list-style-type: none"> <li>• Mundtrockenheit oder starker Speichelfluss; feuchte Aussprache</li> <li>• übler Mundgeruch; räuspert ständig klaren Schleim</li> <li>• Entzündung der Mundschleimhaut und des Zäpfchens</li> </ul>	Salzig, Geschmacksverlust (Übersäuerung durch zuviel Kaffee, Fleisch, Wein ...)
9.	<ul style="list-style-type: none"> <li>• Gefühl eines Haares auf der Zunge (Leber-Gallen-Probleme)</li> <li>• brennende, stechende Bläschen an der Zungenspitze</li> <li>• Schleimhaut der Mundhöhle katarrhalisch entzündet mit gold-gelbem Exsudat</li> <li>• Der Gaumen scheint erweicht mit einem rahmartigen Belag bedeckt.</li> <li>• Aphthen und Soor (Mundschwämmchen), wenn gelb</li> </ul>	<ul style="list-style-type: none"> <li>• Dick, grau-weiß oder goldgelb/feucht belegte Zunge; rahmartig, schmutzig</li> <li>• gelber Belag auf dem hinteren Teil der Zunge, erstreckt sich wie eine Linie in Richtung von der Basis (Wurzel) in Richtung der Spitze; wenn die Leber stärker beteiligt ist, wird die Basis braun: Natr. sulf. Nr. 10</li> </ul>	Geschmack: sauer, bitter, metallisch
10.	Schwammig (Zahneindrücke sichtbar!)	Bräunlich, grau-grünlich, schmutzig weiß, gelb, braun, grau	Speichel: sehr dünn und reichlich nach den Mahlzeiten, zäher bitterer Schleim im Mund Geschmack: bitter, pfeffrig (gallig); Geschmacksverlust
11.	Haargefühl auf der Zunge oder Spitze; brennende Zungenspitze, Mundfäule (zusätzlich Natr. chlor. Nr. 8); Zungenkrebs	Bräunlich, schleimig, eitrig, gelb, dick, morgens rahmartig belegt, fettig	Übel; schmeckt nach Blut oder Seifenwasser; Geschmacksverlust
12.	Blasenbildung auf Zunge und Lippe, Wundheitsgefühl	Hinten an der Wurzel belegt mit einer Schicht, die wie abschabbarer, halbtrockener Lehm aussieht	

## 6.3 Die Antlitzdiagnose (-analyse)

Die Antlitzanalyse ist ein uraltes medizinisches Grundwissen, das sich über Jahrtausende entwickelt hat. Sie war von Beginn an ein tragender Pfeiler der Medizin und für unzählige Generationen von Heilern eine Selbstverständlichkeit.

Was sich im Inneren unseres Körpers abspielt, zeigt sich auch außen auf der Haut und hier vor allem im Gesicht:

- Falten,
- Farben,
- Hautstruktur und Beschaffenheit

verleihen jedem Menschen sein unverkennbares, teils ererbtes oder im Lauf seines Lebens erworbenes Profil.

Hippokrates (460–377 v. Chr.), der größte Arzt der Geschichte, und Paracelsus (1493–1541) haben die Krankheiten vor allem aus den Gesichtern ihrer Klienten abgelesen und nach Goethes Faust könnte man zitieren: „Nichts ist drinnen, nichts ist draußen, denn was innen, das ist außen.“

Dr. Schüßler selbst hatte noch die Überlegung geäußert, dass auch „nach der Beschaffenheit des Antlitzes eine Mittelbestimmung möglich sei“, beschränkte sich dabei aber auf einige wenige Gleichnisse. Auch den Wert der Antlitzanalytik schätzte er eher gering ein.

Dr. Kurt Hickethier, in den USA promovierter Arzt naturgemäßer Heilweisen, griff diese Anregung auf, erforschte die Gesetzmäßigkeiten, nach denen sich Mineralstoffmängel im Gesicht zeigen und wurde somit der eigentliche Begründer dieser Methode.

Im Jahre 1923 erwähnte die Zeitschrift „Neue Wissenschaft“ erstmals die Antlitzanalytik als Schlüssel zur erfolgreichen Anwendung der Biochemie.

Dr. Hickethier selbst weist allerdings darauf hin, dass deren alleinige Anwendung keine hundertprozentige Sicherheit verspricht und dass „die Auswahl der Lebenssalze nach ihren charakteristischen Merkmalen erfolgen soll, [...] aber den Ausschlag bei der Mittelwahl gibt immer die Antlitzdiagnostik!“

Der Antlitzanalytiker/-diagnostiker erkennt sofort aus dem Gesicht das Wesen der Gesundheitsstörung, den Mineralstoffmangel und sieht gleichzeitig, welche Lebenssalze fehlen. Er braucht keine technischen Hilfsmittel, sondern ein gut ausgeprägtes Gespür und viel Erfahrung. Auch Hippokrates sagte: „Es gibt keine Sicherheit in unserer Kunst, als die Empfindung.“

**In jedem Gesicht steht das Rezept geschrieben, das wir nur abzulesen brauchen:**

Bei aufmerksamer Betrachtung des Gesichtes können schon geringe Mängel anhand des Zustandes der Gesichtshaut festgestellt werden.

Dr. Hickethier entdeckte, wie sich jeder einzelne Mineralsalz mangel erkennen lässt und stellte fest:

„Mineralsalzmängel – das sind Lebenssalzmängel – werden im Antlitz abgelesen. Der Wert der Antlitzdiagnostik liegt in ihrer Treffsicherheit!“

Klinisch gesunde, aber bereits geschwächte Organe oder Körperflüssigkeiten verursachen sog. „Mangelzeichen“ und können somit im Antlitz und/oder auf der Zunge abgelesen und sofort entschlüsselt werden.

Meist sind lange, bevor die ersten Symptome auftreten, die gesundheitsgefährdenden Mineralsalzmängel vorher im Gesicht erkennbar.

Der akut oder chronisch gestörte Organismus bezeichnet also seine Genesungsmittel selbst!

Man sollte sich nicht einfach darauf beschränken, die Mangelzustände zu beheben, sondern von vornherein versuchen, durch rechtzeitige Einnahme der richtigen Lebenssalze *vorzubeugen*.

Daher sollte das Antlitz laufend kontrolliert werden, um eine vollständige und dauerhafte Regenerierung und Pflege der Gesundheit sicherzustellen. Auch Kinder sollten stets überwacht und mit vorbeugenden Mineralsalzgaben bedacht werden.

Gesundheitliche Störungen lassen sich dadurch schon vor deren Zustandekommen verhindern, meist wird auch das Lernvermögen verbessert!

Während der Anwendung biochemischer Mineralstoffe lässt sich oftmals ein häufiger Wechsel der antlitzanalytischen Erscheinungsmerkmale feststellen.

Bei *akuten fieberhaften Gesundheitsstörungen* kann der Antlitzanalytiker den oft notwendigen Wechsel von einem Funktionsmittel zum anderen augenblicklich, d.h. ohne weitere Zeitverschwendung, feststellen und darauf richtig reagieren.

Gesundheitsstörungen hitziger Art fordern bis zu ihrem Höhepunkt meistens nur *ein* Lebenssalz (**Ferrum phosphoricum Nr. 3**), aber sobald sie abflauen, werden laut Antlitz noch weitere gebraucht (zum raschen Abbau der Entzündungsgifte und zum baldigen Wiederaufbau z. B. 2, 5, 6, 7, 8, 10, 11).

Maßgebend für die **Dauer** der Behandlung sind *nicht die Syndrome* (eine Gruppe von gleichzeitig auftretenden Erscheinungsbildern, Symptomgruppe), sondern immer die **Antlitzanalyse**. Wenn man mit ihrer Hilfe arbeitet, gibt es auch keine Salze, die nicht zusammenpassen.

„Sobald sich die antlitzanalytischen Anzeichen der Stärke nach verschoben, muss auch die Einnahmeempfehlung geändert werden.“

*Dr. Schüßler*

### 6.3.1 Die Mangelstärke

**Die Antlitzanalyse kennt eine Bewertungsskala von 1 bis 10:**

Die Stärke der Mangelzeichen im Gesicht wurde in Kombination der Worte „Mangelzeichen“ und „Stärke“ als „*Mangelstärke*“ bezeichnet und in 10 Stufen eingeteilt (siehe unten). Die Beurteilung der verschiedenen Grade von schwach (kaum sichtbar) bis außergewöhnlich stark erfordert allerdings bereits einige Erfahrung.

1–2 schwach  
3–4 mittel

5–6 stark  
7–8 sehr stark  
9–10 außergewöhnlich stark

Bei einer Mangelstärke von **4** (mittel) können, ab **5** (stark) **müssen** die biochemischen Salze gegeben werden!

**Dr. Hickethiers großes Anliegen war:**

„... daß die Antlitzdiagnose Allgemeingut werde zum Wohle unzähliger Menschen. [...] Das Gesicht ist der Spiegel der Seele, des Blutes und der einzelnen Organe. Das Gesicht spiegelt alles wider, sowohl den Charakter, die Eigenschaften und Fähigkeiten, als auch die gesundheitliche Beschaffenheit. Es würde sich lohnen, wenn jeder sich mit der Antlitzdiagnostik befasste, um wenigstens einen Einblick zu gewinnen. Wer Geschmack daran hat, mag sich weiter hineinvertiefen, diesbezüglich Vorträge und Unterweisungen besuchen. Die Lebenssalze bringen keinen Schaden mit sich. Gefahr liegt nur im Verzuge! Und die Verzögerung rechtzeitiger, durchgreifender Hilfe kann auch der Anfänger vermeiden helfen, indem er darauf aufmerksam macht, dass es ratsam ist, eine genaue Antlitzdiagnose stellen zu lassen. Je mehr Anfänger vorhanden sind, desto mehr sattelfeste Antlitzdiagnostiker werden mit der Zeit hieraus erwachsen zum Segen aller.“

*Dr. Kurt Hickethier*

In jedes Menschen Gesichte  
steht seine Geschichte;  
sein Hassen, sein Lieben,  
ganz deutlich geschrieben.  
Sein innerstes Wesen –  
es tritt hier ans Licht,  
fast jeder kann's lesen,  
versteh'n aber nicht!<sup>13</sup>

### 6.3.2 Mangelzeichen in der Antlitzdiagnostik

**Analyse-Tabellen** zum Festhalten von antlitzdiagnostischen Merkmalen und Verabreichungs- oder Dosierungsempfehlungen fin-

<sup>13</sup> Klaus Tichy nach einer Vorlage von Fr. v. Bodenstedt.

den Sie im Anhang III „Tabellen und Übersichten“ S. 263 ff.

Wenn Sie antlitzdiagnostische Merkmale erkennen wollen, sind Tageslicht (oder tageslichtähnliche Verhältnisse) und die Entfernung aller eventuell aufgetragenen Salben,

Schminken etc., eine unbedingte Voraussetzung.

Hier sollen – im wahrsten Sinne des Wortes – „*ungeschminkte Tatsachen*“ ans Licht gebracht werden.<sup>14</sup>

---

<sup>14</sup> Einige Quellen (siehe Literatur) zu den Details der Antlitzanalyse: Burgersteins *Handbuch Nährstoffe*; Feichtinger T, Niedan-Feichtinger S: *Antlitzanalyse in der Biochemie nach Dr. Schüßler*; Helmke Hausen M: *Lebensquelle Schüßlersalze*; Keller G u. a.: *12 Salze, 12 Typen*; sowie Informationen der Gesellschaft für Biochemie nach Dr. Schüßler und Antlitzanalyse (GBA).

## Calcium fluoratum Nr. 1

Fluorcalcium, Fluorapat



Abb. 1.1: Mangelzeichen von Calcium fluoratum.

### Gesicht

Dumpf, auch grau, wie gegerbt wirkend.

1. **Würfelfalten:** kleine, zarte Längs- und Querfalten, welche die Haut in kleine Felder teilen.

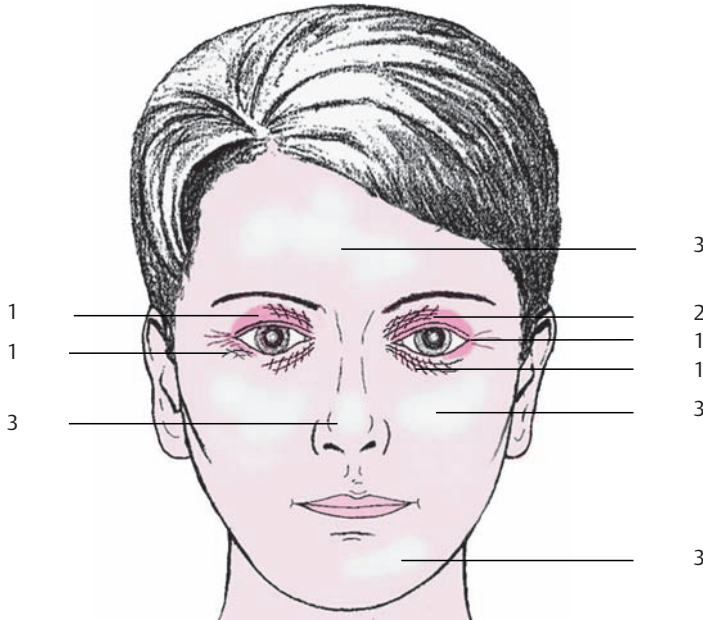
Würfel sind quadratische Erhebungen zwischen den Faltenkreuzungen; Rauten, Rhomben u. Karos (ähnlich eines Parallelogramms) fächerförmig von den inneren Augenwinkeln ausgehenden Längsfalten, die wiederum von schrägen Querfalten gekreuzt werden, ziehen sich um das Unter- bzw. Oberlid Richtung äußeren Augenwinkel.

(Besonders gut erkennbar, wenn der Klient zwinkert oder nach oben sieht.) Je feingliedriger die Fältchen erscheinen, umso größer ist der Mangel!

Fächerfalten sind nur Längsfalten am Unterlid, die Richtung Jochbeine und Wangen ziehen. (Gut erkennbar beim Lachen, und wenn die Augen zusammengekniffen werden.)

Je tiefer die Falten (können auch als Furchen auftreten), je müder, welker und schlaffer (hängt manchmal sackähnlich nach unten), umso größer und länger bestehend ist der Calciumfluormangel.

2. **Augenpartie** rötliche oder bräunliche Schatten, die wie schwärzlich unterlegt aussehen (hauptsächlich unter den Würfelfalten, oft um das ganze Auge).

3. **Firnsglanz:** Besonders auf der Stirn unterbrochener, nicht wegwischarer matter Glanz (wie fein lackiert; ähnlich einem Ölgemälde), lässt die Poren schlecht erkennen, eher selten.

Lippen bläulich, wegen mangelnder Durchblutung des Herzens, da ein Mangel an Calc. fluor. Elastizitätsverlust der Blutgefäße und Überforderung des Herzens bewirkt (sehr gut sichtbar bei Kindern, die zu lange im Wasser waren, oder überforderte Erwachsene); rissig aufgesprungene Lippen,



# 1 Die 12 Mineralsalze nach Dr. Schüßler (1–495<sup>1</sup>)

## 1 1.1 Calcium fluoratum Nr. 1

(Fluorcalcium, Flussspat, CaF<sub>2</sub>)

### Konstitutionstyp

Bindegewebsschwächling (Milzschwäche).

### Funktion

#### Blutgefäßmittel, Elastizität

#### Macht Hartes weich und Weiches hart!

**Fluorcalcium** findet sich im gesunden menschlichen Körper v.a. in der Oberfläche der **Knochen** (Periost), im Zahnschmelz, in den Zellen der **Oberhaut** und des **elastischen Gewebes** (etwa 150 g).

Es ist eine harte Substanz mit einer besonderen Art von Elastizität und äußerst schwer löslich. Der Großteil wird als feste, ungelöste Substanz in die Knochenmasse, Knochenoberfläche und auch in den Zahnschmelz ausgeschieden und verleiht ihnen zähe Härte. Der kleinere Teil davon befindet sich als Nährsalz gelöst hauptsächlich in den elastischen Fasern und in den Oberhautzellen (Epidermis).

- Es ist Bau- und Betriebsstoff der elastischen Fasern in den Ringmuskeln der Adern, in Fingernägeln, Muskeln, Bändern, Geweben und Gefäßen sowie verschiedener innerer Organe (Herz, Lunge, Nieren, Milz), Augenlinsen, Gehirn.
- Es reguliert die Spannungsverhältnisse in Geweben und Gefäßen,
- wichtiger Bestandteil der Spinnwebenhaut (Arachnoidea). Wenn diese bis in ihre feinsten Fasern gut mit Calcium fluoratum versorgt ist, bleibt sie elastisch, geschmeidig, kräftig und verleiht rasches Denkvermögen sowie ausgezeichnetes Gedächtnis (bei Mangel: vergesslich, unschlüssig, zögert zu sprechen).

- Es befähigt die elastischen Fasern sich nach einer Dehnung wieder zusammenzuziehen. Bei länger bestehendem Mangel wird v.a. diese Kontraktionsfähigkeit merklich geringer.
- Es ist ein wichtiges **Blutgefäßmittel!**
- **Es bindet das Keratin (Hornstoff).**
- **Kräftigungs-, Reinigungs-** und kühlendes Mittel. Es wirkt v.a. auf chronisch-entzündliche Prozesse in Blut, Lymphe und Gewebe.
- **Narbenmittel:** alte Narben werden weich und glatt.
- **Es hat eine befeuchtende und aufweichende Wirkung auf verhärtete Gewebe.**
- **Wichtig für werdende Mütter:** Gewebe werden geschmeidig (leichte Geburt), verhindert Nachwehenschwäche und Gebärmutterblutungen.  
Danach: verhindert Durchhängen der Bauchdecke und Erschlaffung der Brüste.

### Anmerkung

Verlust an Elastizität tritt ein, wenn ein Mangel an Flussspat oder ein Mangel in der Bewegung der Moleküle dieses Mineralsalzes besteht. Calcium-fluoratum-Mangel kann zu Gewebsverhärtung (Verholzung, Sklerose), Beeinträchtigung der Reaktionsfähigkeit von Geweben und inneren Organen sowie zu Knochenauflagerungen (Überbein) führen. Er verursacht Absonderung von Keratin aus der Oberhaut.

Schrunden, Warzen, Hühneraugen, verhärtete Narben und Drüsen sowie alle Arten von Gewebeeränderungen sind Hinweise für einen Mangel an Calcium fluoratum.

<sup>1</sup> Im II. Teil sind die einzelnen Abschnitte mit Absatznummern durchnummeriert, um so ein schnelleres Auffinden evtl. gesuchter Stichworte (S. 81–217) zu erleichtern.



## 2 Auszug aus der Charakteristik nach Dr. Schüßler<sup>2</sup>

„Eine Störung in der Bewegung seiner Moleküle mit konsekutivem Verlust hat zur Folge:

- ein hartes höckeriges Exsudat auf der Oberfläche eines Knochens,
- eine Erschlaffung elastischer Fasern; daher Gefäßerweiterungen, Hämorrhoidal-knoten,
- Erschlaffungen und Lageveränderungen des Uterus, Erschlaffung der Bauchdecke, Hängebauch, mangelnde Nachwehen oder auch Gebärmutterblutungen,
- Austritt von Keratin – auch Hornstoff genannt (ist in Haaren und Nägeln enthalten) – aus den Epidermiszellen. Das Exsudat vertrocknet sofort und wird eine fest-anhaftende Kruste, welche z.B. in den Handflächen vorzukommen pflegt. Beim Gebrauch der erkrankten Hände entstehen Schrunden und Risse in den Krusten.“

## 3 Anwendungen/Erläuterungen

- Calcium fluoratum ist schwer löslich und wird deshalb meist in der 12. Dezimalpotenz (**D 12**) verordnet. Es wird in manchen Fällen gut durch **Silicea Nr. 11** ergänzt.

### Sehr wichtig in der Schwangerschaft:

Vorbereitung der Zahn- und Knochenbildung des Kindes im Mutterleib; später sorgt es für elastischen schlanken Körperbau der Kinder.

- Calcium-fluoratum-Mängel sind meist **chronischer Art!** Es wirkt sehr langsam, daher ist meist eine längere kurmäßige Anwendung, v.a. bei chronischen Leiden erforderlich (langwierige Erkrankungen der Knochenhaut, von Geweben mit elastischen Fasern und des Zahnschmelzes; auch bei Gewebsverhärtungen, Bindegewebschwäche, Organsenkung, Krampfadern, Hämatomen, Haltungsschwäche usw.).

<sup>2</sup> Die in diesem Teil aufgeführten Charakteristiken nach Dr. Schüßler sind dem Buch von H. Sonneck *Dr. Schüßlers Biochemie und bewährte Hausapotheke* entnommen.

## Besonderheiten

Mittel gegen alle Strahlen: Mikro-, Elektro-, Röntgen-, Erd-, Wasserstrahlen.

Wichtiges Mittel zur Behandlung des Grauen Stars.

Weitere Details siehe unter „Körperzeichen“.

## Körperzeichen

Konstitutionsmerkmale in alphabetischer Reihenfolge

### ! Achtung

Die Erscheinungsbilder gesundheitlicher Störungen sind oft übergreifend, daher unter Umständen mehrmals angeführt!

## Grundsätzliche Symptomatik

4

(Siehe auch „Anwendungen/Erläuterungen“ im Absatz Nr. 3)

Bei Calcium-fluoratum-Mangel zeigt sich ein **allgemeiner Elastizitätsverlust:**

- Hornhautschicht der Epidermis ist schwierig und oft auch rissig, im Gesicht zeigt die Haut Abschuppungen. Finger- und Zehennägel sind spröde (Hühneraugen und schmerzhaft Hornhautschwielen an den Zehen).
- Schlaffe Körperformen (Körperbau) und Muskeln,
- allgemeine Empfindlichkeit (z.B. gegen Kälte, Schmerzen, auch psychisch),
- chronische Entzündungen aller Art, wie z.B. Eiterungen, Katarrhe, Abszesse, Fisteln,
- Beengungsgefühl bei eng anliegender Kleidung (v.a. am Hals).

### ↑ Besserung bei/durch

Wärme, längerdauernde Bewegung und Massage; warme Kleidung, Kopfbedeckung; Bettwärme, Umschläge; Essen (bewirkt Steigerung des Konzentrationsvermögens).

### ↓ Verschlimmerung bei/durch

beginnender Bewegung, Bücken, nebligem, kaltem und feuchtem Wetter, Zugluft, Wet-

terwechsel; elektrischen Störungen in der Luft (Elektrosmog); kaltes Essen, erhaltende Getränke.

## 5 Antlitzanalyse

(Mangelzeichen im Gesicht – siehe auch Abb. 1.1, S. 44)

### Würfelfalten

Kleine Längs- und Querfalten, welche die Haut in kleine Felder teilen, Würfel sind quadratische Erhebungen zwischen den Faltenkreuzungen; Rauten, Rhomben u. Karos (ähnlich eines Parallelogramms) fächerförmig von den inneren Augenwinkeln ausgehende Längsfalten, die wiederum von schrägen Querfalten gekreuzt werden, ziehen sich um das Unter- bzw. Oberlid in Richtung äußeren Augenwinkel. Besonders gut ist dies erkennbar, wenn der Klient zwinkert, oder nach oben sieht.

Je feingliedriger die Fältchen erscheinen, umso größer ist der Mangel!  
Fächerfalten sind nur Längsfalten am Unterlid, die Richtung Jochbeine und Wangen ziehen. (Gut erkennbar sind sie beim Lachen und wenn die Augen zusammengekniffen werden.)

Je tiefer die Falten (können auch als Furchen auftreten), je müder, welker und schlaffer (hängen manchmal sackähnlich nach unten), umso größer und länger bestehend ist der Calciumfluormangel.

### Gesichtsfarbe

*Dumpf*, auch grau, wie gegerbt wirkend;

**Augenpartie rötliche oder bräunliche Schatten, die wie schwärzlich unterlegt aussehen** (hauptsächlich unter den Würfelfalten, oft um das ganze Auge).

### Firnsglanz

Eher selten; besonders auf der Stirn unterbrochener, nicht wegwischarer matter Glanz (wie fein lackiert; vgl. Ölgemälde), Poren schlecht erkennbar. (Leichter erkennbar bei seitlicher Ansicht!)

Lippen bläulich, durch mangelnde Durchblutung des Herzens, da ein Mangel an Calc.fluor. Elastizitätsverlust der Blutgefäße und Überforderung des Herzens bewirkt. Sehr gut ist dies bei Kindern sichtbar, die zu lange im Wasser waren, oder bei überforderten Erwachsenen.

Rissig aufgesprungene Lippen;

Schuppenbildung im Gesicht, oftmals auf den Oberlidern (Keratinstörung);

Zahnspitzen werden durchsichtig, fein, gezackt wie feines Sägeblatt.

### Weitere Körperzeichen

Fingernägel brechen, splittern leicht, reißen leicht ein, sehr biegsam oder sehr spröde;

übermäßige Hornhautbildung (Hände, Fersen, Zehen), Risse, Schrunden und Schwielenbildung;

Überbeine,

Skelettdeformierung,

Bänderzerrung, -überdehnung z. B. leichtes Umknicken in den Sprunggelenken, Fußdeformierungen (Platt-, Senk-, Spreizfüße),

Krampfadern.

### Absonderungen

Trocknen schnell zu festhaftenden, harten, sich zusammenziehenden Krusten ein.

Schweißausbruch bei geringer körperlicher Belastung (besonders am Hals und Kopf), der Schweiß hat üblen Geruch.

### Auswurf

- Ätzendes Brennen, Bellhusten,
- Kügelchen (wie Hirse) mit kastanienartigem Geschmack; wie gekochte Stärke, gelblich (fester als bei **Natrium chloratum** Nr. 8),
- geschwächtes Vermögen, den Auswurf herauszubefördern (Calcium fluoratum erhöht und stärkt die Kontraktion, den Tonus der feinen Muskeln und der elastischen Fasern des Lungen- und Luftröhrgewebes).

6

## 7 Atmungsorgane

- Katarrhe mit leicht verhärtenden Absonderungen, Schnupfen mit Schwund der Schleimhäute und Krustenbildung in der Nase; Anhäufung von Schleim im Nasen-Rachen-Raum,
- verstopfte Nase mit Borkenbildung,
- chronisch vereiterte Neben- und Stirnhöhlen,
- Stinknase: reichlicher, dicklicher, gelber, grünlich-klumpiger Ausfluss,
- Heiserkeit durch Überanstrengung der Stimme; Krämpfe im Kehlkopfbereich, schmerzhaftes Anschwellen der Mandeln mit eitrigem Belag (Nr. 2, 5, 7, 9, 11, evtl. 12).
- Beengungsgefühl in der Halsgegend mit Klopfen; Anschwellen eines vorher schon vorhandenen Kropfes (Druckgefühl),
- ▶ echter Krupp: zusätzlich **Calcium phosphoricum** Nr. 2,
- Husten beim Liegen auf dem Rücken mit Kitzelempfindung; Kitzeln oder Kratzen im Hals mit krampfhaftem Husten, welcher sich nach dem Abhusten von Schleim bessert;
- Schluckschmerzen mit Brennen oder „Splittergefühl“ (zusätzlich Nr. 3, 8),
- ▶ Lungenemphysem, Tuberkulose im Anfangsstadium (zusätzlich **Magnesium phosphoricum** Nr. 7).

## 8 Augen

- **Grauer Star** (Trübung der Linse z. B. durch Harnsäurekristalle), Gerstenkorn; Flecken- und Funkensehen (Netzhautablösung); positive „Nachbilder“ beim Lesen. Alterskurz- oder -weitsichtigkeit.
- Als Mangelzeichen für Calcium fluoratum ist auch der sog. „Altersring“ bekannt, eine deutliche Verblässung des äußeren Randes der Regenbogenhaut des Auges, welche sich meist zuerst im oberen Teil zeigt und auf Kopfarterienverkalkung hinweisen soll,
- stechende Augenschmerzen, Augenbrennen, Juckreiz, Trockenheit,
- v.a. durch **Computerarbeit** und **Fernsehen** wird der Calcium-Fluorid-Haushalt stark belastet: Die ständigen Augenbewegungen während des normalen Betrachtens

fördern auch das Denkvermögen (vernetztes Denken). Der starre Blick auf die „Mattscheibe“ führt zu einem linearen Denken und einer energetischen Unterversorgung der Augenmuskeln und -nerven sowie des Gehirns. Diese Belastungen können durch ausreichende Zufuhr von Calcium fluoratum Nr. 1 ausgeglichen werden. Zusätzlich Nr. 2, 4, 7, 8, 10, 11, 21, 26 und Nanolutein.

### Bindegewebsschwäche

- ▶ Elastizitätsverlust der inneren Organe; Erschlaffen der Aufhängebänder für Magen, Nieren, Leber, Gebärmutter, Brust; schlaffer Bauch (Hängebauch).

**Kurdauer mindestens 5–6 Monate.**

**Wichtig:** regelmäßige Bewegung und Gymnastik! (Zur Straffung gleichzeitig Mineralstoffcreme/Calcium fluoratum.)

- Organsenkung (z. B. veränderte Lage der Gebärmutter: Vorfall, Senkung, Knickung),
- Organverlagerungen: (Magensenkung, Wanderniere), Bandscheiben,
- Schwinden elastischer Fasern: Es wird vermehrt Bindegewebe gebildet, wobei auch Einlagerungen von **Cholesterin** und **Kalk** erfolgen; Adernverkalzung, Muskelhartspann, Hexenschuss, Bruch sind die Folge,
- alle Schwellungen und Geschwülste; Krebs; Angiome, Naevus vascularis, Hämatome etc.,
- ▶ eitrige Geschwüre wie Karbunkel, Furunkel: zusätzlich **Natrium phosphoricum** Nr. 9 und **Silicea** Nr. 11,
- Narben-Rückbildung; Schwangerschaftsstreifen sind Narben von gerissenen Fasern.

### Blutgefäße

- **Elastizitätsverlust der Gefäßwandungen:** Verkalkung, Adererweiterung und Erschlaffung der Blutgefäße (Aneurysma) und Gewebe, besonders im Unterleib (Darm, Geschlechtsorgane).

**Anmerkung**

Wenn die elastischen Fasern der Arterien durch ständig zu hohen Blutdruck erschlaffen und die Arterien sich infolgedessen weiten, dann drohen diese zu platzen. Die Natur flickt nun die schwachen Stellen, indem sie Kalk einlagert, was zur *Arterienverkalkung* führt. Calcium fluoratum längere Zeit eingenommen, kann die elastischen Fasern wiederherstellen. Geschieht dies, so löst der Körper den eingelagerten Kalk als nicht mehr nötig wieder auf; die Arterienverkalkung verschwindet, dabei kann auch der Blutdruck wieder normal werden.

- Krampfadern, Hämorrhoiden; Schmerzen in den Venen der Beine (**besser** bei Berührung); reichlich Ausbildung von Venenerweiterungen (Venektasien) blaurot, durchscheinend, an den Oberschenkeln („Besenreiser“),
- Hitzewallungen mit Schweißausbrüchen; Hitzegefühl in den Beinen (die Füße müssen zur Abkühlung nachts aus dem Bett gestreckt werden),
- teigige Schwellung der Füße an warmen Tagen; nächtliche Wadenkrämpfe.

**11 Drüsen**

Verhärtete Drüsen, Enge und Druckgefühl im Hals- und Schilddrüsenbereich.

**12 Gehirn**

Die Ganglien sollten in ständiger Vibration sein. Bei Elastizitätsverlust bzw. Verhärtungen der Arachnoidea und des Gewebes zwischen den Gehirnhälften:

- Schwindel, Konzentrations- und Lernschwierigkeiten,
- Vergesslichkeit, aussetzende Gedanken (bleibt im Text stecken, „Brett vor dem Kopf“),
- Kopfschmerzen mit Benommenheit in sämtlichen Teilen des Kopfes:  
**Besserung:** durch frische Luft, Kopf in kaltes Wasser eintauchen, oder kalt waschen sowie durch Druck,  
**Verschlimmerung:** durch Bücken, Hitze, Sonneneinstrahlung, schwüles Wetter, Treppensteigen, Abwärtsfahren im Fahrrad, Alkoholgenuß.

**Haare**

Trocken (verfilzen), spröde (brechen), splissanfällig, Haarausfall (auch der Körperbehaarung).

**Harn- und Geschlechtsorgane**

- **Mann:** Libido erloschen; Hodenverhärtung,
- ▶ **Frau:** Menstruation verstärkt; milchiger, gelegentlich starker, gelbmilchiger Ausfluss; Brustschmerzen *vor* oder *während* der Menstruation; Senkungsbeschwerden (Brust, Gebärmutter, Beckenboden); gutartige (harte) Schwellungen und Geschwülste aller Art (3–4 Pastillen Calcium fluoratum **D4** bzw. **D6** alle 2–3 Stunden plus **Silicea** Nr. 11 in gleicher Dosierung),
- **Blase:** Bettnässen wegen Erschlaffung des Blasenschließmuskels; Harnröpfeln tagsüber, häufiger oder plötzlicher Harndrang, Urin reichlich oder spärlich, hochrot, sehr dunkel, scharf riechend, widerlicher Geruch (wie Ammoniak).

**Haut**

- Die Haut wird hart, spröde, rissig, lederartig, zu Verkörnung neigend; Falten, Runzeln und Schrunden (Risse hinter den Ohren, Mundwinkeln, zwischen Fingern und Zehen, Handflächen, Anus),
- Ekzeme, Warzen, Hühneraugen, Schuppen im Gesicht,
- Hautjucken mit **Verschlimmerung** in Bettwärme; Hohlhand- und Analekzeme; Blutschwämme, Hautpilze.
- Steigerung der Oberflächensensibilität der Haut mit Schmerzhaftigkeit jener Teile, auf denen man liegt.
- ▶ Entzündungen der Haut (alle Erscheinungsformen), vorwiegend jedoch *nässende Ausschläge* (sind meist um die Körperöffnungen gruppiert). Alte Narben fangen zu jucken an (zusätzlich Anwendung der biochemischen Creme Calcium fluoratum Nr. 1 zur allgemeinen Haut- und Schönheitspflege, also zur besseren Durchblutung, Straffung und Glättung der Oberhaut).
- ▶ Schlecht heilende Wunden, Akne, Herpes, Gerstenkörner (zusätzlich **Calcium phos-**

13

14

15

## 7.1 Allgemeines Stichwortverzeichnis

**Zahlen**  $\triangle$  **Absatznummern am Außenrand** in Teil II, S. 81–217

**Zahlen in fett**  $\triangle$  spezielle Absätze

### A

**Abbau**, allgemein 244, 317, 375, 395

- Ausscheidung, Ausleitung, -Mittel, -Organe 42, 82, 246, 317, 375, 395, 465, 504
- Produkte (Stoffwechsel), Abfallstoffe 123, 244, 246, 375, 465
- von Säuren, diverse 345, 352, 436, 448, 504
- von Eiter, Schadstoffen, Giften, etc. 42, 123, 246, 316, 379, 417, 465, **486**, 516, siehe auch unter „Entgiftung“

Abführmittel, abführend 317

**Ab-, /Einlagerung** von, allgemein 9, 18, 106, 126, 266, 385, 415, 465, 503

- an/in Gelenken, Blutgefäßen, Organen 10, 43, 266, 345, 353, 503
- an/in Geweben, Nervenfasern 266, 353, 513
- an/in Knochen 1, 9, 18, 54, 524, 533
- gichtige, harnsaure, diverse 334, 345, 415, 428
- Faserstoff, Fett, Glykogen, Kalk, etc. 9, 10, 18, 126, 127, 235, 244, 334, 353, 513
- Säure(-Kristallen), Toxinen 43, 266, 345, 353, 385, 428, 534

Abmagerung (*Atrophie*) 26, 42, 43, 63, 168, 294, 306, 501, 504, 514

**Abneigung** gegen 60, 212

- Arbeit, Unterhaltung 59, 212
- Brot, Schwarzbrot, Eier(-Mehlspeisen) 83, 306, 333, 379
- enge Kleidung, Gürtel, etc. 379, 395
- Geschlechtsverkehr, Coitus 14, 294, siehe auch unter „Libido“
- Getränke, Kaffee, Fett, Eier, Fleisch 83, 259, 283, 333, 482, 513
- Kälte 43, 418, siehe auch unter „Empfindlichkeit“
- Milch, Muttermilch, 63, 83, 444, 482

**Abschuppungen**, (auch Schuppen) diverse 52, 167, 196, 197, 198, 200, **207**, **209**, 214, **221**, 295, 388, **427**, 501, 524, **526**, 427, 528, 530, 532

- der Haut, diverse siehe unter „Haut“, „Oberhaut“ oder „Schuppen“
- im Gesicht 4, 15, 138

Abschürfungen, auch Schürfwunden **525**

**Absonderungen**, aus/von 83, 124, 142, siehe auch

unter „Ausschwitzungen“, „Sekrete“

- Atmungsorganen 6, 7, 127, 197, 201, 243, 288, 381, 468, 472, 502, 514
- Augen, 128, 196, 202, 289, 335, 337, 383, 422, 471, 503
- Bindehaut, Geweben 126, 196, 197, 202, 289, 337, 383, 422, 471
- Harnorganen 126, 132, 196, 197, 294, 343
- Haut, Oberhaut 1, 45, 51, 52, 126, 134, 196, 197, 200, 207, 295, 386, 430, 467, 472, 520, 530, 524
- Ohren, Innenohr 22, 58, 136, 172, 197, 211, 301, 347, 432, 437, 503, 511, 514
- Organen 375, 376, 386, 387, 395

- Schleimhäuten 7, 45, 61, 99, 121, 126, 127, 175, 197, 214, 304, 306, 350, 394, 440, 503
- Talgdrüsen 286, 520, 531
- Resorption, Aufsaugung von **142**, 339, 417, **423**, 514
- spezielle Absätze **6**, **45**, **85**, **126**, **159**, **200**, **287**, **304**, **335**, **381**, **420**, **470**

**Absonderungen**, diverse (Eigenschaften)

- albuminös, seroalbuminös 61, 133, 288, 304
- ätzend/scharf/salzig/wundmachend 159, 175, 284, 287, 288, 295, 304, 420, 421, 426, 435, 440, 470, 472, 503
- blutig/blutgestreift/bluthaltig/blutwässrig 52, 61, 85, 99, 133, 175, 304, 420, 421, 423, 435, 437, 470
- blutig-eitrig/schleimig-eitrig/schmierig 156, 159, 197, 200, 336, 381, 420, 421, 422, 437, 472
- borkig, krustenbildend, hart, höckerig 2, 6, 7, 45, 52, 127, 201, 202, 335, 435, 465, 468, 470, 472, 506, 524, 527
- bräunlich-gelb, senffarben 28, 159, 172, 178, 200, **309**, 398, 447
- brennend, beißend, juckend 287, 294, 420, 421, 430, 435, 503
- dick, weiß 46, 126, 132, 467, 472
- dick, zäh, dickschleimig 7, 122, 126, 127, 132, 159, 336, 381, 420, 437, 465, 470, 503, 514
- dünn, auch blutig, 207, 420, 421, 435, 437, 440
- eitrig, gelb-grünlich, 197, 200, 202, 207, 294, 335, 336, 337, 350, 420, 421, 435, 437, 440, 466, 470, 471, 472, 503
- eiweißartig, -haltig, faserstoffartig, flockig 45, 52, 61, 122, 124, 126, 127, 132, 133, 304, 381
- festhaftend/zusammenziehend/schnelltrocknend 2, 6, 45, 127
- fett, ölig 286, 335, 520
- gallertartig, glasig 45, 126, 287, 304
- gelb, gelb- bis grünlich, grün 6, 7, 159, 200, 207, 214, 335–337, 356, 376, 381, 383, 388, 394, 420, 465, 470, 472, 514, 503, 532
- gelbschleimig, gelbrahmig 196, 197, 200, 201, 202, 206, 214, 335, 336, 337, 350, 356, 527
- gelb-wässrig 207, 381, 388, 394
- hell, honiggelb, goldgelb, schmutzig-gelb 126, 132, 304, 335, 350, 356, 508, 514
- klebrig, eitrig, leimartig 126, 132, 294, 470, 527
- klumpig, kruppös, krustig 2, 6, 7, 45, 52, 121, 127, 335, 421, 430, 435, 468, 470, 472, 512, 524, 527, 533
- leicht verhärtend, verhärtete (Innenohr) 7, 22, 437
- mehligartig, schuppig 126, 133, 287, 295
- milchig 45, 420, 421
- milde 197, 200, 508
- nach Verbrennungen, Verletzungen 126, 133
- plastisch, punktiert (in den Poren) 121, 124, 286
- reichlich 7, 202, 243, 288, 294, 381, 472
- schaumig, blasig, 289, 304, 420, 421
- schleimig, von Schleim 7, 126, 197, 200, 214, 288, 381, 472
- stinkend, übelriechend, faulig **157**, 159, 163, 175, 200, 207, 420, 426, 437, 440, 470, 472, 503, 527
- von Blut (faulig, zersetzt), schwärzlich, blutig 157, 163



- von Schweiß, (auch übelriechender) 6, 85, 157, 159, 287, 442, 524
- wasserhell, (hellwässrig) 284, 287, 295, 304
- wässrig, wässrig-eitrig, -schleimig, schmierig 52, **157**, 207, 289, 304, 420, 421, 503, 530
- weiß, weißlich, weiß(hell)grau, weiß-gelb 52, 121, 124, 126, 127, 128, 132, 133, 134, 289, 466, 467, 470, 472, 524
- zu weiß-gelblichen Krusten vertrocknend 6, 45, 52, 126
- Absorbierung von Gasen (Blähung) 246, 259, 266, 354, 444
- Abspannung (Mattigkeit), allgemeine, geistige 163, 173, 197, 198, 285, 302, 309, 311, 379, 384, 418, 465, 467, 468
- Abstoßung von Zellen, Gewebe, Eiter 196, 207, **221**, **235**, 416, **425**
- Abszess**, allgemein 157, **425**, 467, 475, 506, **531**, 534
  - Abheilung, -Behandlung **425**, 475
  - Bildung, beginnende(r) **425**, 466, 467
  - diverse Arten, auch chronische 4, 386, 388, **425**, 467, 472, 474, 510
- Abwehr**-, -Kraft (*körperlich, seelisch*) 17, 82
  - System spezifisches/unspezifisches 83, 123, 379, **503**, siehe auch unter „*Immunsystem*“
  - von Gesundheitsstörungen, diverse 17, 109, 425
- Achsellymphknoten 158, 292
- Achselschweiß 159, 333
- Acidose 330
- Ader(n)**- 1, 82, **83**, siehe auch unter „*Gefäße*“
  - Erweiterung, -Erschlaffung 10, 82, 88
  - Hautentzündung (Augen) 289
  - Knoten 248, 259
  - Verkalkung 8, 9, 10, 48
- Adynamie, muskuläre 253
- Affektionen**, diverse 197, 214, 416
  - von diversen Körperteilen 105, 122, 197, 237, 417, 426, 430
- After**, auch Analbereich, **Anus**, allgemein 15, 26, **524**, **528**
  - Bläschenflechte, -Ekzeme 15, 295, 514, **528**
  - Brennen, -Schmerzen 26, 248, 311
  - Fissuren, -Fisteln 26, 382, 444, 482, 530
  - juckend, rissig, wund, blutet zuweilen **311**, 354, 444, 514, **524**
  - Schließmuskellähmung, -Schwäche, -Vorfall **91**, 100, 157
- Aggressivität, aggressiv 53, 59, 212, 348, 364, 438, 480
- Akne 15, 82, 332, 334, 343, 502, 514, 521, **530**, **531**, 535
- Aktivatoren, aktivieren, diverse 41, 110, 157, 219, 280, 418, 465, **486**, 513
- Akupunktur, -Punkte 36, 406, 493
- Alabasterglanz, auch Perlmuttglanz 125, 419
- Albumine, albuminös 61, 67, 155, 304
- Alkohol**, (Spirituosen), allgemein 106, 158, 222, 247, 308, 316, 333, 354, 360, 361, 379, 395, 444, 480, 482
  - Genuss, -Missbrauch 12, 235
- Allergien**, allergisch, allgemein 68, 90, 197, 235, **241**, 254, 263, 449, 505, 514
  - gegen Insektenstiche, sonstige 290, 336
- Alp- und Schreckträume, Alpdrücken 24, 60, 213, 257, 439, 510
- Alter(s)**, -Erscheinungen, auch vorzeitige 30, 503, 504, 510
  - Jucken, -Pigmente 248, 469
  - Kurz-/Weitsichtigkeit, -Schwerhörigkeit 8, 437
  - Ring (Augen), -Star 8, 47
- Amalgam 124, 291, 506
- Ameisenlaufen 57, 60, 68, siehe auch unter „*Kribbeln*“
- Ammoniak, -Gase 246, 266
- Anämie, (Blutarmut), -Zustände, anämisch 41, 42, 83, 84, 105
- Änderung (Lebensumstände) siehe unter „*Lebensweise*“
- Anfälle**, diverse 162, 163, 201, 243, **345**, 379, 396, 436, 501, siehe auch entsprechende Körperteile!
  - von Krämpfen, diverse 254, 436
  - von Schmerzen, diverse 171, 237, 254, 298
  - von Schwindel **29**, 67, 142
- Angina, chronisch 502
- Angina pectoris 198, 203, 244, 253, 529
- Angst**, **Ängste**, -Anfälle, -Zustände, diverse 23, 57, 254, 256, 269, 291, 302, 392, 405, 406, 438, 468, 491, 492, 501, 510, 515
  - ängstlich-depressiv, -reizbar 23, 212, 256, 348
  - Gefühl, Ängstlichkeit 23, 30, 57, 156, 157, 163, 173, 213, 256, 291, 392, 438, 493
- Anpassung(s), -Fähigkeit, -Schwierigkeiten 23, 269, 438
- Anregung(s), -Mittel siehe unter „*Stärkungs-, Kräftigungsmittel*“
- Ansammlung**, von Schleim 127
  - von Gas, Giftstoffen, Flüssigkeiten 63, 266, 317, 444
- Anschoppung (Blutüberfüllung), diverse 86, 87, 88, 95, 98, 216, 251
- Anschwellungen, diverse siehe unter „*Schwellungen*“ bzw. den entsprechenden *Körperteilen*
- Anstrengung, geistig/körperlich 6, 55, 57, 60, 84, 88, 94, 95, 158, 173, 174, 253, 254, 285, 291, 418, 433, 436, 480, 510, 514, 527
- Antiacidotikum, Antikörper **68**, 123, 332
- Antiseptikum, antiseptisch **105**, **157**, 185
- Antlitz** siehe auch unter „*Gesicht*“
  - Analyse, -Diagnose **5**, **44**, **84**, **125**, **160**, **199**, **240**, **286**, **297**, **334**, **380**, **419**, **469**
- Antrieb, -Schwäche, antriebslos 23, 491, 503
- Anwendungen**, diverse
  - äußerliche (Pulver, Wickel, Salben, Bäder) **4**, **101**, **105**, **143**, **157**, **164**, **203**, **209**, **259**, **296**, **312**, **316**, **344**, **425**, **520**, **522**, **523**, **524**, **526**, **529**, **530**, **532**, **533**
  - homöopathische **60**, **90**, **101**
  - innerliche (Wasser-)Lösungen, auch heiße **95**, **100**, **127**, **157**, **157**, **164**, **173**, **203**, **209**, **220**, **241**, **246**, **263**, **266**, **284**, **309**, **312**, **315**, **316**, **399**, **429**, **448**, **502**, **507**, **523**, **527**, **530**
  - kurmäßige, diverse 3, 9, 307, 378, **399**, 427, **444**
- Anwendungsempfehlungen**, **29**, **67**, **104**, **142**, **179**, **219**, **263**, **315**, **357**, **399**, **448**, **485**
- Apathie, apathisch, Abstumpfung, abgestumpft 23, 137, **157**, 160, 480, **486**
- Aphten und Soor (Mundschwämmchen) 134, 176, 288, 356
- Appetit**, allgemein 26, siehe auch unter „*Hunger*“, „*Heißhunger*“
  - Anregung, -Steigerung, -Förderung 26, 53, 317, 503

- Losigkeit und Durst, 306, 311, 444
- Losigkeit, -Verlust, -Mangel 53, 100, 285, 306, 444, 511
- Arachnoidea (Spinnwebenhaut) 1, 12
- Arbeit(s)**, -Lust/-Unlust 23, 41, 59
- geistige/körperliche 173, 188, 209, 256, 330, 392, 438, 491, 510
- Ärger(n), ärgerlich 137, 147, 150, 228, 294, 348, 392, 393
- Argwohn, argwöhnisch 156, 174
- Arme, lahme, mit Krämpfen 43, 302, 529
- Arsen, Arsenik 66, 291, 316
- Arsenum jodatum**/Nr. 24 241, **514**
- Arterie(n)**, -Erweiterung, erweiterte 10
- Verkalkung (*Arteriosklerose*) 8, 10, 48, 235, 244, 282, 332, 353, 423, 503, 504, 515
- Arthritis, Arthrosen 282, 297, 533
- Arzneien, diverse siehe unter „*Medikamente*“
- Aspekte, seelische siehe unter „*Seele*“
- Assimilierung, Assimilation 18, 40, 42, 418
- Asthma**, allgemein 127, 162, 201, 253, 288, 336, 382, 501, 507, 509, 514, **527**
- krampfartiges (Krampfasthma) 237, 253, **526**
- nervöses, diverse Arten 157, 158, 162, 243, 254, 502
- Atem-**, -Luft, -Übungen, -Züge 80, 109, 157, 158, 197, 379
- Organe **7, 46, 87, 127, 162, 197, 201, 243, 288, 336, 382, 421, 472, 507**
- Not, auch mit Beklemmung, -Schmerzen 48, 162, 197, 201, 288, 382
- Weg(e), -Organe, -Entzündungen 127, 147, 502
- Atmung**, allgemein 80, 253, 520
- beschleunigt/oberflächlich(flach)/pfeifend 53, 127, 418
- Atrophie, diverse 168, 171, 216
- Auffahren im Schlaf (Augen-, Gliederzucken) 439, 533
- Aufnahme (Resorption)**
- über den Darm (Nahrung, Minerale) 18, 67, 415, 426
- über die Schleimhäute 266, 281, 521
- von Eiweiß, Fetten, Faserstoffen 63, 120, 124, **142, 332, 335, 353**
- von Exsudaten, Ergüssen **142, 339, 417, 423, 514, 524, 525, 533**
- von Flüssigkeiten 280, 282, 379, 530
- von Mineralsalzen, -Stoffen 18, 67, 263, 266, 280, 281, 282, 415, **502**
- von Sauerstoff, Wasser 80, 281, 283, 465
- Aufregung, aufregen, auch geschlechtliche 57, 97, 147, 158, 162, 166, 176, 352, 502, 529
- Aufschrecken, nächtliches 174, 213
- Aufstoßen**, auch Neigung zu... 63, 243, 259, 333
- bitteres/saures/scharfes/geschmackloses **100, 309, 354, 395, 511**
- Aufwachen siehe unter „*Erwachen*“
- Augäpfel**, allgemein 465
- druck-, schmerzempfindlich, -Wundheitsgefühl 161, 514
- gelblich (bei Gelbsucht) 380
- Auge(n)**, allgemein **5, 8, 47, 86, 128, 161, 202, 242, 289, 337, 383, 422, 471, 502**
- Absonderungen, diverse 128, 202, 289, 335, 337, 383, 471, 503
- Bindehaut 196, 202, 504
- Bindehaut-Entzündung 197, 337, 422, 471, 514
- Bindehaut-Katarrh 196, 202, 289, 383, 503, 510, 511
- Linsen, -Trübung 1, 8, 422
- Muskel, -Bewegung, -Lähmung, -Steifheit 8, 157, 289
- Schmerzen, diverse 8, 161, 242, 251, 284, 289, 298, 337, 422, 436, 503, 504, 514, 525
- tränende/trockene/verschwollene/juckende 8, 147, 283, 284, 289, 313, 383, 422
- Winkel, innere/äußere, -Höhlen 5, 84, 160, 286, 334, 380, 419
- Zucken, auch krampfhaftes 94, 161, 242, 254, 289, 417, 422, 436, 439
- Augentzündung**, diverse 53, 86, 102, 128, 202, 289, 333, 344, 422, 468, 471, 503, 509, 514, 522
- akute 53, 86, 102, 198
- der Neugeborenen, Säuglinge 202, 337, 344
- skrofulöse 128, 242, 289, 337, 383
- Augenhornhaut**, -Entzündung 47, 128, 289, 337, 422, 503
- Abszesse, -Geschwüre 128, 422, 506
- Flecken 47, 289
- Augenlid(er)**, -Entzündung 125, 128, 289, 337, 422, 528, 505, 525
- Hof, -Höhlen, -Lähmung, -Zucken 86, 94, 125, 161, 419, **529**
- Rand mit gelben Borken, verklebende 128, 202
- Verhärtung siehe unter „*Verhärtungen*“
- Aurum mur. natronatum**/Nr. 25 68, **515**
- Ausfluss**, allgemein 138, 284
- aus Augen, Ohren, Nase 58, 172, 211, 301, 335, 347, 472, 510
- ätzend, salzig, wundmachend 58, 284, 429, 472
- blutig-eitrig, stinkend (Stirn-, Kieferhöhlen) 7, 472, **528**
- dick, grünlich-klumpig 7, 354
- dünn, gelblich 211, 420, 421, **437**
- gelb, gelbrahmig, gelb-eitrig, eitrig 7, 172, 207, 301, 335, 347, 354, 510
- milchig, gelb-milchig, reichlich, stark 7, 14
- wasserhell/wässrig/übelriechend 172, 284, 420, 421, 429
- weiß, eiweißartig 51
- weißer, nicht reizender Schleim 166
- Ausrasten (*psychisch*) 392
- Ausscheidung(en)**, -Stadium, Ausleitung von... 1, 82, 109, 120, 122, 123, 180, 197, 291, 375, 376, 407, 425, 465, 467
- der Haut, Schleimhäute 197, 282, 316, 360, 442, 465, 472, 520
- faserstoffhaltige, von Faserstoff 120, 123, 124, 129
- Mittel **180, 197, 316, 375, 377, 404, 425, 465**
- Organe 375, 385, 520
- über den Darm 67, 266, 385
- über die Lymphe, Nieren 18, 67, 266, 282, 316, 345, 353, 377, 385, 448, 465, 513
- von Abbaustoffen, Giften **82, 120, 122, 123, 283, 291, 315, 316, 330, 375, 379, 385, 404, 448, 520**
- von Harn (-Stoff, -Säure, u. ä.) 330, 342, 343, 345, 353, 359, 429, 504, 513
- von Säuren, diverse 54, 330, 504, 513

- Vorgänge, -Vermögen, -Prozesse 195, 197, 283, 315, 385, 417
- Wege, natürliche 375, 377
- Ausschlag**, -Erscheinungen 52, 133, 136, 332, 335, **430**, 524, **525**, **526**, 531, 532
  - an den Körperöffnungen 15, 26, 295, 514, **528**
  - bläschenbildende 295, **430**, 526, 528
  - eitrig, diverse 476, 511, 524, 527, 528, 532
  - im Gesicht, Lippen, Stirn 51, 286, 511, 514, 526
  - klebrige, schorfbildend 470, 475, 511
  - nässende, diverse 15, 26, 285, 295, 378, 388, 511, 512, 513, 514, **525**, 530, 532, 533
  - trockene 133, 167, 526
  - Unterdrückung 135, 207
- Ausschwitzungen**, diverse 45, 83, 120, 124, 133, 162, 221, 284, weiter siehe „*Absonderungen*“
  - faserstoffartig, fibrinöse, eitrig, honiggelbe 120, 124, 127, 335
  - plastische (verhärtete) 131, 437
  - punktartige, fette 286, 334, 335
  - weiß bis graue, weißgrau 120, 124, 221
- Aussehen** siehe auch unter „*Konstitutionstyp*“ der Mineralsalzbeschreibungen
  - apathisch, alt, runzlig, schmutzig 53, 160, 418
  - bleich, mager 43, 53, 84, 418
- Austernschalenkalk **54**
- Austrocknung (Gewebe, Schleimhäute) 259, 283, 304, 437, 530, siehe auch unter „*Trockenheit*“
- Auswurf**, allgemein **6**, 105, **201**, **381**, **420**, **421**
  - blutig, blutstreifig, -schaumig 85, 87, 162, 201, 420, 421
  - dick, gelb 162, 335, 336
  - dick, zäh, klebrig 126, 381
  - durchsichtig, klar, salzig 288
  - eitrig, auch blutig-eitrig 201, 336, 420, 421, 472
  - eiweißartig 46, 381
  - faulig; stinkend, übelriechend 162, 420, 421
  - gelblich, gelbschleimig, -wässrig 6, 46, 201
  - geschmacklos/bitter/salzig 127, 162, 288, 381
  - gelb bis grünlich (diverse Schattierungen) 201, 381
  - hell bis dunkelgelb, ockerfarben 197, 336, 528
  - milchig, beißend (Schleim) 420, 421
  - mit kastanienartigem Geschmack, Kügelchen 6
  - reichlich, große Mengen 162, 420, 421, 472
  - schleimig, schleimig-eitrig 381, 420, 472
  - schwer löslich, zäh, 122, 127, 201, 381, 420, 421, 514
  - weiß bis grau, weißgrau 127
- Auswürgen (Schleim) 127, 139
- Auszehrung, allgemein 501, 504, 514

### B

- Bach-Blüten (-Essenzen, -Therapie) **35**, 60, **74**, **110**, **148**, **186**, **226**, **270**, 271, **322**, 322, 344, **365**, **405**, 406, **455**, **492**
- Bäder, kalt/warm, auch Teilbäder 105, **143**, **157**, **164**, **209**, **296**, **316**, **425**, 520, **523**
- Bakterien, -hemmend, diverse 69, 265, 501, 505
- Bänder**, allgemein 478, 506, siehe auch unter „*Fasern, elastische*“
  - lockere, erschlaffte, -Schwäche, schwache 1, 9, 10, 34, 297, 432, 523, **530**, **533**
  - Straffung (von Geweben, Organen) 9, 30

- Bandscheiben**, -Vorfall 9, 297
  - Beschwerden, -Leiden, -Schäden, diverse 18, **30**, 282, **284**, **297**, **316**, **523**, 530, **533**
- Bandwürmer 507
- Barlow'sche Krankheit 54, 92
- Barflechte 388
- Basedow'sche Krankheit 95, 502, 503
- Basen**, basisch, allgemein, -Bildung 235, 280, 316, 354, 364
  - reiche Kost (Nahrung) **54**, 307, 308, 448, siehe auch unter „*Nahrungsmittel*“
- Bauch**, -Gegend, -Nabel, allgemein 2, 9, 21, 51, 53, 259, 268, 381, 387, 395, 520, 523
  - Auftreibung 176, 354
  - Decke, durchhängend, erschläfft 1, 2, 25
  - Fell, -Eiterung, -Entzündung 120, 122, 124, **425**, 514
  - Krämpfe, -Schmerzen, diverse 21, 26, 53, 259, 387, 395, 529, 532
  - Massage, -Wickel 203, 259, 529
- Bauchspeicheldrüse**, allgemein, -Entzündung 197, 235, 305, 386, 387, 395, 426, 503, 513
- Beckenboden 14
- Beengungsgefühl (auch Herz) 4, 7, 11, 57, 162, 239, 244, siehe auch unter „*Beklemmung*“
- Befürchtungen, schlimme, auch Furcht 23, 137, siehe auch unter „*Furcht*“, „*Angst*“
- Begreifen, langsam 53, 212
- Bein(e)**, allgemein, -Venen 10, 16, 43, 48, 54, 67, 250, 259, 418, 426, 431, 436, **526**, 529
  - offene 282, 343, 386
  - Hautentzündung, -Geschwüre 431, 527
  - Schwäche 294
- Beißen, ätzendes („*Salzbeißen*“) 282
- Beklemmungsgefühl**, diverse 4, 87, 201, 203, 382
  - in der Herzgegend, mit Herzangst 16, 203, 244, 291, **527**
- Belag**, an Zähnen/Zunge siehe unter „*Zahn- bzw. Zungenbelag*“
  - dick, weiß, weißgrau, faserstoffhaltig 46, 138, **220**
  - diphtheritisch 201, 336
  - eitrig, gelb, honiggelb 7, 336, 350
  - mehlig, rahmrig 133, 350, 356
  - von hellrotem Rand umgeben 176
- Belastung**, geopathisch/körperlich/psychisch 6, 18, 84, 183, 310, 392, 454, 511
  - Stoffe, Substanzen, diverse 109, 385, 404, 442
  - von Organen, des Organismus 8, 88, 334, 520
- Bellhusten siehe unter „*Husten*“
- Benommenheit (duselig im Kopf) 12, 23, 198, 379, 384
- Beobachtung, -Kriterien 43, 240, 286, 365, 404, 426
- Beruhigung**, -Mittel, diverse 42, **57**, **68**, 188, **235**, 253, 467, **502**
  - bei Erregungszuständen 253, 502
  - von Schmerzen (schmerzstillend) siehe unter „*Schmerzmittel*“
- Berührung**, allgemein 10, 89, 520
- Berührungsempfindlich(-keit)**, allgemein 43, 83, 236, 239, 261, 436
  - bei Wangen- und Zahnfleischgeschwulsten 27
  - Haut/Lebergegend/Magengrube/Wirbelsäule 90, 252, 254, 259, 395, 418



- Beschwerden**, diverse, allgemein 57, 147, 197, 225, 291, 510, siehe auch unter „*Krankheiten*“
- beim Schlingen, Schlucken 127, 288, 340, siehe auch unter „*Schlingbeschwerden*“
  - Besserung, Nachlassen der siehe unter „*Besserung (Linderung) von Symptomen*“
  - chronische, auch periodisch auftretende 46, 54, 225, 245, 285, **379, 399**
  - durch Genuss von (Eier-)Mehlspeisen 139, 333
  - bei/durch Fehlernährung 48, 57, 63, 93, 235, 344, 364, 426
  - gastritische, diverse 124, 305, 306, 354, 333, 508, siehe auch unter „*Gastritis*“
  - in geschlossenen Räumen 197
  - krampfartige 235, 249, 510, **526**, siehe auch unter „*Krampf*“
  - linksseitige/rechtsseitige 237, 238, 379
  - nach dem Essen (Verdauung) 63, 139, 306, 311, 333, siehe auch unter „*Verdauung*“
  - nervöse, psychische 58, 256, 302, 423, 511
  - rheumatische 43, 352, 417, 505, 534, siehe auch unter „*Rheuma*“
  - zunehmende siehe unter „*Verschlimmerung von Symptomen*“
- Besenreiser (*Couperose*) **523, 526**
- Besserung** (von Symptomen)
- der Konzentration, Lernvermögen 1, 4, 8, 12, 23, 41
- Besserung** bei/durch: **4, 12, 19, 43, 83, 124, 158, 198, 239, 254, 285, 379, 418, 501, 503, 507, 510, 520, 535**
- Anwendungen, heiße/warme **95, 100, 124, 143, 158, 208, 209, 236, 237, 246, 249, 251, 252, 254, 255, 258, 259, 263, 266, 418, 501, 510**
  - Anwendungen, kalte 83, 105, **296, 316**
  - Anziehen/Hochlagern der Beine, Aufsetzen 16, 250, 259, 291
  - Aufstoßen, Ab-, bzw. Aushusten 7, 63, 127, 259
  - Berührung, Druck, Massage, Kneten, Einreiben 4, 10, 12, 89, 124, 236, 239, 251, 254, 259, 261, 379, 395, **528**
  - Bettwärme, warme Bekleidung, Einhüllen 4, 239, 333, 379, 395, 418, 433, 436, 468
  - Bewegung (langsame/längere, Gehen) 4, 21, 43, 68, 168, 171, 198, 259, 434, 503
  - Einhüllen, Bedecken des Kopfes 4, 433
  - Essen 4, 23, 26, 63, 158, 504
  - nachmittags, abends, nach Sonnenuntergang 298, 237
  - Getränke, heiße/warme 21, **95, 100, 173, 203, 220, 241, 246, 249, 254, 259, 263, 503**, siehe auch „*Anwendungen*“
  - im Dunkeln 254, 433
  - Kälte, kalte Waschungen, kalte Getränke 12, 81, 95, 102, 201, 285, 397
  - Liegen auf harter Unterlage 285, 297
  - Luft, frische, kühle 12, 83, **127, 171, 198, 201, 207, 210, 285, 503**
  - Menstruation (Einsetzen der) 249, 264
  - Nasenbluten 95
  - Niederlegen, Ruhe, 83, 158, 239, 252, 289, 390, 395, 418
  - Schwitzen 285
  - Stehen, nach dem Aufstehen 507
  - Stuhlgang (nach) 311
  - Stützung des Rückens (Kissen) 285, 291, 297
  - Umdrehen im Bett (Hüftschmerz) 390
  - Umschläge, diverse siehe Anhang/„*Einfach und gut*“ oder „*Wickel*“
  - Urinieren, Urinabgang, Harnen 91, 433, 436, 418, 429, 433, 436
  - Wärme, (feuchte und trockene) 4, 19, 124, 158, 208, 235, 236, 237, 238, 239, 249, 251, 252, 254, 255, 259, 261, 379, 418, 468, 501, 510
  - Wetter, warmes, trockenes 285, 379, 468
  - Zusammenkrümmen, Krummliegen, -Rollen 43, 198, 237, 238, 239, 250, 259, 246, 309
  - Zusammenschnüren der Kleidung 311
- Bestrahlung siehe unter „*Röntgen*“
- Betäubung 291, 300
- Bettlägerigkeit, -Ruhe 48, 65, 239, 395
- Bettnässen 14, 91, 112, 249, 378, 387, 431, 508, siehe auch unter Anhang/„*Stichwortverzeichnis Kinderkrankheiten*“
- Beweglichkeit, -geistige/innere/körperliche 18, 34, 53, 404, 511
- Bewegung**, allgemein 4, 8, 9, 55, 81, 100, 173, 237, 291, 345, 418, 423, 503
- Behinderungen, -Empfindlichkeit, -Schmerzen 18, 54, 81, 88, 92, 95, 124, 131, 135, 171, 239, 252, 297, 298, 511
  - körperliche, regelmäßige, -Mangel 9, 83, 173
  - Nerven 171
  - peristaltische **82**, 100, 253, 259, 428
  - seelische, psychische 57, 269, 302, 491, 503, siehe auch unter „*Psyche/Gemütszustand*“
  - von Molekülen, Zellen, Organen 1, 2, 88, 156, 235, 236, 237, 253, 376
- Bindegewebe**, allgemein 126, 197, 235, 244, 266, 415, 416, 454, 465, 503, 521, 533
- Abmagerung, -Bildung, -Schwund, -Probleme 9, 415, 425, 437, 521, 523, 526
  - Entzündung 501
  - Erschlaffung, diverse, -Risse 1, 2, 9, 10, 421, 423, 533
  - Mittel, auch Cremes 415, 465, 466, 467, 521, 523, 533
  - Schwäche, -Schwächling 1, 3, 9, 30, 415, 430, 432, 465, 523, 533, 534
  - Zellen, -Röhren, etc. 416, 466
- Bindehaut**, -Absonderungen, diverse siehe unter „*Absonderungen*“
- Entzündung der Augen, auch chronische 86, 197, 337, 422, 471, 504, 514
  - Katarrh (*Konjunktivitis*) 196, 202, 289, 383, 503
- Bindemittel (organischer Aufbau) 40, 67, 120, 415
- Bindung** (auch Anziehen, Entzug von)
- von Gasen, (Ammoniak) 246, 266
  - von Giften, Toxinen 123, 246, 283, **316**
  - von Kohlensäure 197, 246, 330, 332
  - von Sauerstoff 80, 81, 109, 180, 209
  - von Säuren, diverse **54, 330, 345, 352**
  - von Wasser, Flüssigkeiten 123, 281, 283, 296, 317, 375, 376, 377
- Blähung(en)**, -Beschwerden, 53, 239, 243, 259, 266, 309, **310, 333, 357, 379, 395, 532**
- in unteren Darmpartien 26, 246
  - Koliken, diverse 237, 250, 259, 354, 376, 395, 508, **532**
  - Schmerzen, diverse 381, 395, **532**

- schmerzlose 354, 395
- übelriechend, geräuschvoll 63, 395, 407, 444
- Blasen, Bläschen**, -Bildung, offene, diverse **90, 430, 531**
- an Lippen, um den Mund 295, 468, 526, 530
- auf der Haut, Hornhaut, Händen, Füßen 283, 289, 376, 530
- Ausschläge, Flechten, diverse 167, 281, 295, 388, 484, **430, 525, 526**, 528, 530
- brennende, auf der Zunge(-spitze) 283, 314, 356
- mit praller/welker, faltiger Oberfläche 167, 388
- Blasen-, Bläscheneinhalt**
- blutig-jauchig, eitrig, ätzend 167, 284, 430, 528
- eiweißhaltig, serofibrinös, zähflüssig 52, 133, 526
- wasserhell 90, 134, 281, 283, 284, 295
- wässrig-blutig, -gelblich 167, 376, 388, 531
- Blasen**, allgemein 169, 283, 296, 388, 530
- Bildung an Lippen, Zunge 134, 283, 295, 468, 484
- nach Verbrennung, mechanischer Einwirkung **90**, 295, 520, 530
- Blase(n)**, allgemein 76, 112, 375, 387, 407, 440, 457, 465
- Beschwerden, -Leiden 14, 91, 333, 352, **429**, 504, 527
- Entzündung, auch chronische 91, 112, 132, 333, 387, 474, 509, 534
- Entzündung, eitrig 206, 440, 474
- Katarrh, -Kolik, -Krampf 237, 249, 253, 294, **342**, **429**, 504
- Lähmung, -Schwäche, -Senkung 51, 91, 157, 158, 166, 387, 508
- Meridian 324
- Schließmuskel, -Muskulatur (-Erschlaffung) **14, 91**, 112, 157, 166, 249
- Steine 266, 345, 353, 504
- Blattern 133, 167, 295
- Bleichsucht (*Chlorosis*), -süchtig 42, 43, 48, 57, 83, 88, 197, 280, 284, 285, 286, 302, 309, 418, 501, 505, 511
- Bleikolik, -Vergiftung 395, 506
- Blendempfindlichkeit 422, 438
- Blinddarmentzündung, -Eiterung **100**, 139, 514
- Blitzen (auch Funkensehen) 298, siehe auch unter „*Funkensehen*“
- Blitzmittel, -Schmerzen 235, 236, 237, 239, 246, 254, 269, 436
- Blut**, allgemein 1, 67, 80, 87, 100, 111, 143, 155, 166, 176, 197, 235, 244, 281, 282, 316, 330, 415, 505, 513
- und Kreislauforgane **48, 88, 129, 163, 203, 244, 291, 338, 384, 423**
- Andrang (*Kongestion*), 88, 96, 390, siehe auch unter „*Blutfülle*“
- Andrang zum Gehirn, Kopf, -Leere 95, 244, 298, 423, 503, 515
- Armut, blutarm 40, 42, 43, 48, 51, 57, 85, 95, 100, 171, 197, 280, 284, 285, 302, 309, 384, 418, 431, 501, 503, 505, 524
- Bildung, -Mittel 42, 53, 111, 280, **505**
- Elektrolythaushalt 122, 143
- Erbrechen, -Speien 88, 100, 176, 354
- Erguss, Ergüsse 416, 417, **423**, 448, 514, **525**, 530, **533**
- Erkrankungen, diverse 384, 385, 501
- Farbstoff (*Hämoglobin*) 80, 501, 505
- Fleckenkrankheit 88, 163
- Flüssigkeit 156, 280, 316, 375, 377
- Hochdruck siehe unter „*Blutdruck, hoch*“
- Körperchen, rote, weiße 81, 82, 120, 155, 156, 235, 280, 291, 330, 384, 386, 415, 425, 465, 505
- Kreislauf, -Zirkulation, -Störung 16, 80, 82, 129, 158, 197, 203, 244, 505, 508, 510, 520, **529**
- Menge/-Leere/-Mangel/-Verlust 42, 52, 53, 76, **82**
- Plasma, -Serum 52, 124, 155, 156
- Reinigung, -Entgiftung, -Entsäuerung 42, 54, **82**, **122**, **123**, 129, 197, 215, 291, 375, **377**, 523
- Salze, -bildend/-erhaltend 40, 42
- Schwamm, -Geschwüre 1, 15, 90, 207, 430
- Stillung, -stillend **82**
- Übersäuerung, übersäuert, verunreinigt **82**, 282, 330, 338, 346, 389, 468, 506, 513, 530
- Verdickung/Verdünnung, 126, 129, 143
- Vergiftung (*Sepsis*), **157**, 158, 163, **425**
- Verwässerung (*Hydrämie*) 283, 284, 375, 379, 384
- Wasser 61, 133, 162, 281, 304
- Zelle(n) 40, 156, 291
- Zersetzung, auch faulige 157, 163, 167, 244
- Blutbefinden**, (Zusammensetzung, Eigenschaften) 163
- dick, schwärzlich, klumpig 126, 129, 143, 195, 280, 282, 283, 332, 338, 353, 513
- dünn, wässrig 157, 163, 283, 291
- hellrot 88, 157, 163, 291
- schwärzlich, schwärzlich-rot 126, 129, 157, 163, 291, 513
- Blutdruck**, hoch, -Erhöhung 10, 88, 163, 244, 254, **282**, 283, 503, 515
- niedrig, -Senkung 48, 163, **180**, 244, 254, 283, **503**
- normal/schwankend 10, 82, 163, 244, 417
- Blutfülle**, (Hyperämie), -Überfüllung, 82, 88, 95
- in Organen 86, 87, 88, 95, 98, 216, 251
- Blutgefäß(e)**, -Mittel, -System, allgemein **1, 10**, 82, 259, 291, 345, 353, 386, 424, 428, 507, 509
- Elastizität, -Festigkeit, -Spannung, 1, 10, 82, 244, 505, 508
- Erweiterung, Erschlaffung, -Krämpfe 1, 2, 10, 82, 88, 129, 244
- verengte, verstopfte, -Zusammenziehung 129, 235, 253, 353
- Blutgerinnung**, allgemein 120, 465
- leichte/schlechte 48, **82**, 88, 157, 163, 397
- Blutungen**, allgemein 2, 51, **65, 82**, 85, 100, 134, 157, 177, 291, 294, 354, 423, 467, 483, 505
- frische, innere/äußere, hämorrhoidale, septische **82**, 85, 163, 465, 100
- aktive, starke 85, 88
- Borken, borkige Absonderungen 7, 28, 202, 465, 470
- Brandwunden, -Blasen, Sonnenbrand 42, 296, 525, 530, siehe auch unter „*Verbrennungen*“
- Brausen (in den Ohren) 22, siehe auch unter „*Ohrgeräusche*“
- Brechübelkeit 216, 311, 510, siehe auch unter „*Erbrechen*“
- Brennen**, brennend 304, 316, 317, 379, 501
- bei Entzündungen 525
- der Augen, Augenlider 8, 289, 525
- der Füße, Fußsohlen, Muskeln 338, 525, 534
- der Harnröhre 294, 429
- der Haut 105, 207, 248, 388, 528

- der Zunge 314, 356, 447
- durch Absonderungen, Aufstoßen 6, 287, 309, 354, 503, 510
- im After 26, 311
- in Brust, Magen, Bauch, Rücken 21, 87, 216, 395
- im Schlund, Kehlkopf 201, 354

**Bronchial-**, -Asthma 243, 288, 514, **527**

- Katarrh, auch eitrig, chronisch 122, **127**, 197, 472, 503, 505, 508

Bronchien, -Beschwerden, diverse 197, 199, 421, 503, 511

**Bronchitis**, diverse 382, 421, 472, 507, 514, **524**, 525

- mit dick-gelbem/schwer löslichem Auswurf 336, 421, 503, 514

Bruch (von elastischen Geweben) 9, 19

**Brust-**, allgemein 9, 21, 46, 48, 87, 92, 127, 201, **339**, 382, 407, 502, 523, 525

- Bein, -Korb 46, 149, 227, 254, 366, 456, 493, 527, 529
- Beklemmung, Zusammenschnürung 16, 127, 201, 243, 244
- Drüsen mit harten Knoten 245, 424, 523, **530**
- Drüsenentzündung, -Neuralgie, chronisch/akut 89, 130, 292, 339, 340, 523, 531, 533
- Entzündung, -Katarrh 339, 382
- Fell-Entzündung, trocken/nass, -Krampf 124, 127, 237, 507
- Schmerzen, diverse, auch stechend 14, 46, 87, 243, 288, 382, 390, 431
- Wirbelsäule (BWS), gekrümmte, steife 54, 511
- Wickel **524**, **526**, **530**

Brust- und Rippenfell 120, 127, 382

**Brustwarzen**, schmerzhafte 429

- aufgesprungene, -Entzündung 227
- Bursitis, -praepatellaris 122, 131, 168
- Butter-, -Milch, -Pilz, -Säure (-Bildung) 31, 70, 308, 354

**C**

**Calcium** 42, 54, 63, 67, 69, 120, 237, 238, 345, 415

- Abbau, Ausscheidung, Aufnahme (*Resorption*) 18, 67, 236, 415
- Bedarf, -Mangel, Räuber/Spender 1, **17**, 18, 29, **31**, 42, 67, 244, siehe auch Teil I/„*Mineralstoffe des Lebens*“
- Präparate **54**, **67**, 69, 507

**Calcium carbonicum**/Nr. 22 241, **510**, **512**

**Calcium fluoratum**/Nr. 1 **1–38**

- Bedarf, -Fluorit-Haushalt, -Mangel, -Zufuhr 1, **8**, 10, **17**, 23, **29**, **244**
- Bedarf für Kinder und Jugendliche **17**, 29, **30**, **42**, **53**, **67**
- Besonderheiten **3**, 29
- Einnahme/Verabreichung **29**, 30, 67, 68, 122, 140, 142, 163, 263, 310, 316, 354, 384, 397, **425**, 449, **486**
- Mangel, (auch chronischer), -Zeichen siehe Absätze **1–27**
- Wirkung 1, 3, 6, 10, 42, 54

**Calcium phosphoricum**/Nr. 2 **40–77**

- Aufnahme (*Resorption*), -Bedarf, -Verbrauch **17**, **30**, **54**, **67**, **73**

- Besonderheiten **42a**, **67**, **238**
- Einnahme/Verabreichung 30, 42, **67**, **68**, **105**, 122, 127, 142, 143, 180, 201, 237, 238, 241, **264**, 309, 316, **425**, 426, 449
- Mangel **67**, 125, **238**, siehe auch Absätze **40–70**
- Wirkung 40, 41, **42**, **43**, 53, 56, 57, 76, 280, 284, 291

**Calcium sulfuratum**/Nr. 18 506

**Calcium sulfuricum**/Nr. 12 465–495

- Besonderheiten 477, **486**, **488**
- Einnahme/Verabreichung/Wirkung 316, 465, **485**, **486**, 503

– Mangel 425, siehe Absätze **465–484**

Carbonate, diverse 510, siehe auch Teil I/„*Der Säure-Basen-Haushalt*“

Cerebralsklerose 244

Charakter, -Eigenschaften, -Züge 438, siehe auch unter „*Psyche/Gemütszustand*“

Chiropraktik 297

Chlor siehe Teil I/„*Mineralstoffe des Lebens*“

Chlorkalium siehe unter „*Kalium chloratum Nr. 4*“

Chlornatrium siehe unter „*Natrium chloratum Nr. 8*“

Cholera, -infantum, Cholérine 53, 100, 395, siehe auch unter „*Kinder-Cholera*“

Cholesterin, Abbau, -Bildung, -Spiegel 9, 235, 244, 353, 375, 423, 505

Chrom siehe Teil I/„*Mineralstoffe des Lebens*“

Colitis 444

Cortison, -Behandlungen, -Gaben 419, 246, 264

Cremes, Cremegel, **521–535**, siehe auch unter „*Mineralstoffcremes*“

Cuprum metallicum 267

**Cuprum arsenicum**/Nr. 19 **507**, 509

**D**

**Dämpfung** (Impulse, Erregbarkeit) 56, 57, 235, 253, 436

**Darm**, allgemein 10, 26, 36, 76, **82**, 100, 112, 150, 188, 197, 216, 235, 266, 272, 330, 367, 376, 384, 395, 404, 407, 503, 510

- Beschwerden, -Leiden, -Erkrankungen 26, 53, 176, 185, 246, 353, 501
- Bewegung (-*Peristaltik*), -Tätigkeit **82**, 100, 253, 259, 311, 375
- Blutungen 354
- Entleerung, allgemein, -Inhalt 26, 100, 283
- Entzündung, -Eiterung, -Geschwüre, diverse **100**, 139, 140, 176, 310, 444, 501, 507, 508, 514
- Erschlaffung, -Lähmung, -Tonus 10, 37, **82**, 253
- Katarrh, diverse 53, 139, 197, 395, 507, 514
- Kolik, -Krämpfe, -Verkrampfung **82**, 216, 237, 376, 504, 507, 508
- Kreuzbeinfuge 51, 54
- Muskeln (Darmwand), -Rohr **82**, 259, 281
- Parasiten 336, 352
- Störungen, diverse 176, 353, 407, 501
- Trägheit, -Trockenheit **82**, 100, 259, 311
- Verstopfung, stopfend, **82**, 100, 253, **259**, 283, 311, 511
- Wandung, -Schleimhaut, -Zotten, -Sanierung **54**, 80, **82**, 100, 244, 259, 501, 513

- Dauer-, -Anwendungen, -Bäder 9, 42, 259, 340, 353, 354, **399**
- Dehydration (Entwässerung) 283, **284, 399**
- Delirium, -Zustände **157**
- Demineralisation, allgemein **54**, 235, 244, **427**, 432, siehe auch unter „*Knochenentkalkung*“
- Denk(en), -Weise, -Vermögen 1, 8, 41, 185, 212, 298, 302, 364, 438, 491
- Denkzelligegebiet 156, 173
- Depression, depressiv, diverse Zustände 23, **157**, 158, 173, 212, 256, 284, 294, 302, 392, 482, 504, 505, 516
- Dermatosen diverse siehe unter „*Hautkrankheiten*“
- Dezimalverreibung -Potenz, (Potenzierung) 3, **67**, 104, 142, 179, 219, 263, 357, 395, 399, 425, **485, 501, 503, 514**
- Diabetes**, Diabetiker, diverse 292, 376, 386, 395, 426, 473, 509
- mellitus, -insipidus, Diabetisches Koma 330, 340, 387
- Diathese, harnsaure 332, 345
- Diät, Diätetik, -Regel, -Vorschrift, -Empfehlung 235, **257**, 353, 361, 379
- Dickdarm**, allgemein 37, 76, 112, 150, 197, 375, 376, 395, 407
- Meridian 494
- Diphtherie**, diphtheritisch, allgemein, 46, 132, 157, 161, 162, 163, 201
- Absonderungen (*Exsudate*), diverse 46, 121, 127, 201, 336
  - bösartige/gewöhnliche 127, 162
  - mit gelbem/weißen/grauweißem Belag 46, 127, 201, 336
- Doppelkinn 334
- Dosis, Dosierung 282, 364, 500, 502, 516
- Drang zum Urinieren 14, 249, 342, 387, siehe auch unter „*Harndrang*“
- Drang, tief einzuatmen 382
- Druck**, allgemein (*psychisch/körperlich*) 12, 83, 236, 239, 246, 251, 254, 259, 261, 364, 379, 386, 416, 503, 511, 520
- Empfindlichkeit (diverse Körperteile) 92, 100, 161, 209, 395, 525
  - Gefühl (in diversen Körperteilen) 7, 11, 309, 395, 528, 531, 532
  - im Kopf, Hals 82, 390, 503
  - Schmerzen, diverse 57, **82**, 161, **209**, 390, 395
- Drüsen**, allgemein 40, **49, 89**, 126, **130**, 197, **204**, 235, **245**, 246, 286, **292, 340**, 344, **386**, 391, 395, 415, **417, 424**, 426, 430, 442, 465, **473**, 501, 502, 503, 504, 506, 514
- Anregung, -Funktion, -Tätigkeit 120, 122, 143, 244, 246, 253, 415, 454, 465, 502, 513
  - Abszesse, -Eiterungen (auch chronische) 336, 340, 386, 424, 426, 430, 466, 467, 506, 531, 533
  - Entzündungen, diverse 122, 130, 136, 292, 339, 340, 386, 391, 395, 424, 426, 430, 431, 467, 523, 533
  - Funktionsstörungen, allgemein/diverse 49, 89, 386, 395, 502, 503, 514
  - Gewebe, Hormone 123, 204, 235, 503, siehe auch unter „*Hormonstörungen*“
  - Inhalt, verkäster 245, 331
  - innere, innersekretorische 40, 80, 502
  - Leiden 43, 53, 426
  - Leiden, skrofulöse 49, 68, 89, 245, 424, 426
  - Mittel, -Salze, - Salbe **123**, 246, **377, 415, 531**
  - Schwellung, geschwollen, -Geschwulste 43, 49, 126, 130, 245, 292, 294, 336, 340, 344, 386, 395, 417, 424, 426, 444, 511, 514, 524, 526, **530**, 531
  - Verhärtungen, verhärtete 1, 11, 216, 331, 417, 424, 426, 431, 466, 467, 473, 511, 514, 523, **530**
- Dünndarm 18, 188, 197, 272, 367, 395, 407, 503
- Dünndarm-Meridian 37
- Durchblutung, -Störungen, geringere/stärkere 15, 82, 129, 300, **529**
- Durchfall**, allgemein 26, 46, 53, 63, **82**, 100, 176, 216, 250, 259, 296, 333, 354, 395, 399, 425, 431, 468, 482, 507
- abwechselnd mit Verstopfung 26, 100, 354, 381, 395
  - beim Zahnen 53, 63
  - Beschaffenheit siehe unter „*Stuhl*“, bzw. „*Stuhl-Entleerung*“
  - chronisch/akut, plötzlicher 311, 354, 381, 395, 482, 507
  - mit Blut in den Abgängen 100
  - mit großer Schwäche (Entkräftung) nachher 100, 176
  - mit morgendlicher Verschlimmerung 311, 381, 395
  - nach fetten Speisen 26, 354
  - nach Gemütsbewegungen 176
  - nach kalten Getränken, Milchgenuss 63, 444
  - Neigung 46, 63, 310
  - schlimmer bei Bewegung 395
- Durchhalte-, Durchsetzungsvermögen 41, 59, 302
- Durst**, allgemein, -Gefühl 280, **284**, 291, 303, 317, 444, 513
- starker, meist unstillbar (vormittags, abends) 51, 282, 283, 292, 395
  - nach (kaltem) Wasser, Getränken 83, 100, 259, 294
- Dyspepsie, Dyspeptiker **100**, 176, 334, 395
- Dystonie, vegetative 235

### E

- Edelsteine(n), Anwendung von **38, 77, 113, 151, 189, 229, 273, 325, 368, 408, 458, 495**
- Ehrgeiz, übertriebener/nachlassender 23, 212
- Eierstock**, -Abszess, -Tumor, -Entzündung, 132, 465, 474, 502, 515
- Eigenschaften, seelische, charakterliche siehe unter „*Psyche/Gemütszustand*“
- Eigensinn(-igkeit) 256, 438
- Eileiterverklebung, -Entzündung 132, 206
- Eingeweide, -Würmer 346, 395
- Einlagerung (von Substanzen, Mineralstoffen) 9, 18, 106, 385, siehe auch unter „*Ablagerung von...*“
- Einnahme 29, 67, 104, 142, 179, 219, 263, 315, 357, 399, 448, 485, 504, 506, 507, 509, 513, 514, 516**
- von Ergänzungssalzen **105, 180, 241, 500 bis 516**
- Einnahme** von Mineralsalzen
- Empfehlungen, besondere Hinweise siehe unter „*Anwendungsempfehlungen*“ und in den Mineralsalzbeschreibungen
  - Gebrauch, kurmäßig 3, 9, 307, 378, 427
  - gemeinsame siehe unter „*Einnahme*“, „*Harmonielehre*“ (auch in den Mineralsalzbeschreibungen)
  - jahrelange (Langzeit-Einnahmen) 3, 29, 67, 244, 388, **399**, 419

- regelmäßige, längere 3, 29, 42, 67, 142, 179, 180, 244, 247, 259, 284, 353, 357, **399**, 419, 425, 426
- vor/während/nach Röntgenbestrahlung 3, **29**, **67**, 120, **142**
- Zeiten, optimale 29, 42a, 219, 263, 264, **399**, **485**, weiter siehe Teil I, „Optimale Einnahmezeiten“
- Einschlaf(en)**, allgemein 237, siehe auch unter „Schlaf“ oder „Schlafstörungen“
- Mittel 82, 237, **264**, 303, **502**, 529, siehe auch unter „Schlafmittel“
- Mittel für Kinder siehe Anhang/„Stichwortverzeichnis Kinderkrankheiten“
- Störungen und häufiges Erwachen 24, 60, 213, 257, 303, 349, 393
- Störungen, -Schwierigkeiten 21, 60, 82, 174, 243, 302, 511, 529
- von Gliedmaßen 56, 297, 423, 436
- Eisen**, allgemein 80, 81, 106, 122, 180, 195, 196, 237, 505
- Bedarf, -Zufuhr, -Bildung, -Funktion 80, **82**, 100, 111, siehe auch Teil I, „Mineralstoffe des Lebens“
- Mangel, „-Räuber“ 88, 93, 100, 106
- Moleküle, Salze 80, 81, **82**
- phosphorsaures, -Phosphat siehe unter „Ferrum phosphoricum“
- Eiter**, allgemein, -Bildung 416, **425**, 437, 448, 449, 467, 483, **485**, **486**, 531
- Abfluss, Durchbruch, -Herde, -Vergiftung **157**, 416, **425**, **448**, 483, **485**, **486**, 533, **534**
- Auge (*Hypopyon*), -Beulen 422, **425**, 468, 475, 506
- bräunlich, schmutzig, jauchig, übelriechend 172, 420, **425**, 470
- dick, gelb, schleimig 206, 347, 470, 471, 511
- dünn, gelblich, wässrig 172, 207, **425**
- gelb-grünlicher 420, 421, **425**, 470
- Krusten, gelbe, gelb-grünliche 430, 470, 511, **533**
- Mittel (gegen Eiterungen) 418, **425**, **486**, 533
- Pusteln, -Pickel, -Fisteln 54, 421, **425**, 430, 448, 465, 475, 523, **533**, 534
- Resorption, Zerteilung 416, **425**, 430, 448
- Eiterungen** (auch Vereiterungen) siehe auch zutreffende Körperteile (z. B. „*Drüsen*, *Knochen*“, etc.)
- allgemein, diverse 7, 22, 136, 202, 207, 332, 335, 353, 379, 388, 418, 421, **425**, 430, 432, **448**, 466, 467, 471, 472, 475, 476, 483, **485**, **486**, 491, 506, 523, 530, 533, 534
- akute/chronische, diverse 4, 7, 22, 96, 136, 214, 418, **425**, 432, 437, 448, 467, **485**
- Neigung zu... 418, 426, **533**
- Eiweiß**, -Stoffe, allgemein/diverse 45, 61, 120, 126, 132, 155, 185, 280, 304, 330, 331, 332, 344, 506
- Aufnahme, -Ausscheidung 54, 120, 330
- Aufbau, -Bildung, -Umwandlung 40, 42, 244, 415, 465, 513
- Gerinnung 332, 344
- Harn, harnen 51, 166, 206, 294
- Kolloide, organische, -Körper, -Gebilde 280, 504, 513
- körpereigenes 40, 42
- Stoffwechsel 330, 332, **353**, 504
- tierisches/pflanzliches 40, 42, 54, 139, 353
- Verbrennung/-Verdauung/-Unverträglichkeit 63, 139, 353
- Zerlegung, -Zerfall 45, 330
- Ekzeme**, diverse 15, 133, 167, 197, 282, 295, 316, 388, 514, 523, **528**
- mit eiweißhaltigen Absonderungen 52, 524
- mit gelber oder grüner Absonderung 207, 532
- nässende, diverse 167, 388, 430, 513, 514, 532, 533
- krustige 430, 475, 506, 524, **533**
- trockene, diverse 133, 207, **528**
- Elastizität, elastisch, auch innere (geistige) 1, 3, 34, 235, 297, 523
- Elastizitätsverlust**, allgemeiner, diverse 1, 2, 4, 12
- der Gefäße, -Wandungen, -Häute, -Organe 1, 9, 10, 12, 244, 415
- der elastischen Fasern 1, 9, 10, 506, 523
- Elektrostrahlung, -Smog, statische Aufladung 3, 4, **427**
- Elektrolyt(e), -Haushalt, -Zusammensetzung 122, 143
- Elemente, diverse 42, 280, 507
- Emotionen, Empfindungen 57, 173, 364, 503, 520
- Empfindlichkeit**, allgemein 4, 171, 173, 262, 297, 340, 446
- der Haut, Kopfhaut, Schleimhaut 90, 95, 138, 418, 430, 436, 520
- des Brustkorbes 46
- gegen Berührung (diverse) 27, 43, 252, 259, 340, 395
- gegen Bewegung 92, 395
- gegen Druck, enge Kleidung 4, 92, 161, 379, 395, 525
- gegen Feuchtigkeit, Zugluft, Kälte, Hitze, Wetter 4, 43, 64, 418, **430**, 446, 501, 533
- gegen Licht, Schall (auch schreckhaft) 417, 418, 419, 433, 436, 438, 439, 509
- gegen Schmerzen, diverse 4, 235, 254, 256, 418
- psychische (Gemütsbewegungen, Eindrücke) 4, 148, 149, 270, 302, 418
- Empfindung**, (Gefühl von) 7, 21, 185, 244, 289, siehe auch unter „Gefühl“
- Losigkeit (körperlich) 57, 171
- Energie**, allgemein, -Austausch, -Entzug 37, 76, 94, 112, 169, 185, 188, 237, 269, 302, 321, 404, 454, 468, 491
- Bahnen (Meridiane), -Kreislauf 169, 491, weiter siehe unter entsprechenden Körperteilen (z. B. *Blase*, *Lunge*)
- Blockaden, -Stau 37, 112, 169, 235, **285**
- Gewinnung, -Versorgung, -Haushalt 80, 185, 404, 465
- Engbrüstigkeit 162, siehe auch unter „*Beugung*“, „*Beklemmung*“
- englische Krankheit siehe unter „*Rachitis*“
- Entbindung** 42, 166, 512, siehe auch unter „*Geburt*“
- Entgasung 246, 266, 513
- Entgiftung(s-)**, allgemein **54**, 120, 122, **123**, **157**, **246**, 264, 283, **291**, 315, **316**, 375, **377**, 378, 395
- Mittel, -Salze **120**, 122, 123, 155, **157**, 195, 197, **220**, **246**, **264**, 283, 291, **316**, **358**, **359**, **375**, **377**, 378, **486**
- Organe, von Organen 197, 198, 215, **220**, **246**, **248**, 375, 395
- Vorgänge, -Prozesse 42, **54**, 80, 120, 123, 157, **180**, 195, 197, **246**, **248**, 283, 516, 530
- Entkräftigung, rasche (auch nervöse) 100, 104, 162, 164, 176, 345
- Entleerungen** (Darm) 26, 100, **157**, siehe auch unter „*Durchfall*“
- von Harn 51, 157, 166, 387, 429, 433, 436



- Entmineralisierung siehe unter „*Demineralisation*“
- Entsäuerung, -Mittel, diverse **54, 180, 332, 351, 353, 358, 523, 534**
- Entschlackung, -Mittel, -Tee, -Vorgänge **42, 54, 82, 220, 353, 375, 513**
- Entspannung, entspannen (*körperlich/seelisch*) **57, 73, 259, 269, 524, 529**
- Entwässerung (*Dehydration*) **283, 284, 399**
- Entwicklung**, seelische/geistige (innere) **34, 53, 109, 147, 185, 404, 454**
- des Organismus, allgemein, -Störungen **43, 53, 520**
  - von Kindern, Jugendlichen (geistig/körperlich) **43, 53, 426**
- Entwöhnung(s) -Mittel **237, 247, 257, 316**
- Entzündung(en)**, -Erscheinungen, -Ausbreitung **22, 42, 82, 83, 90, 104, 109, 111, 122, 128, 143, 147, 248, 288, 316, 465, 501, 507, 515, 525, 527**, siehe auch zutreffende Körperteile (z.B. *Augen-, Lungen-, Nervenentzündung...*)
- akut/subakut/schleichend **86, 92, 96, 100, 132, 168, 292, 342, 399, 425, 502, 525**
  - chronische, diverse **1, 4, 122, 132, 195, 197, 214, 225, 288, 292, 342, 425, 502, 503, 528**
  - der serösen Häute (z. B. Bauch-, Brustfell) **122, 124, 127, 131, 288, 336**
  - durch Erkältung, Infektion **42, 82**
  - durch Übersäuerung **310, 530**
  - eiternde, eitrige, brandige **162, 418, 430, 425, 471, 533**
  - Fieber, fieberhafte **88**
  - Herde, innere, lokale, Lokalisierung von **82, 109, 124, 533**
  - Mittel **155, 197, 501, 503, 507**
  - rheumatische **92, 168, 297**
  - Schmerzen **83, 95, 96, 99, 100, 237, 289**
  - tuberkulöse **345**
- Entzündungsstadium**, nasses/trockenes **122, 124**
- erstes **80, 83, 84, 109, 122, 221**
  - zweites **120, 121, 122, 124, 142, 147, 221, 526**
  - drittes **122, 195, 197, 221**
  - 1 bis 3 (Besonderheiten) **221**
- Enzyme, -Aufbau, Aktivierung **155, 509**
- Epidermis** (Oberhaut) **4, 15, 281, 415**, siehe auch unter „*Haut*“ oder „*Oberhaut*“
- Bläschen, -Zellen, auch Bildung von **1, 2, 52, 196, 281, 430**
- Epilepsie (Fallsucht) **57, 135, 157, 171, 254, 300, 346, 390, 436, 501, 507, 509**
- Epithel, -Zellen, -Bildung **196, 214, 281, 375, 376, 385**
- Erbrechen** **87, 100, 444, 510**
- beim Zahnen **53**
  - besonders morgens **354**
  - gallig-schleimiger Massen **311**
  - käsiger Massen **344, 354**
  - saurer Flüssigkeit **100, 309, 354**
  - saures, gegen Mittag **259, 354**
  - schleimiger Massen **311**
  - von Blut **100, 176, 354**
  - von Galle, von Gallensaft **309, 376, 395**
  - von Muttermilch **53, 429, 444, 507**
  - von Schleim **216, 306, 354**
  - von Speisen **87, 95, 100, 354**
  - während Schwangerschaft siehe unter „*Schwangerschaftserbrechen*“
  - wässriger Flüssigkeit **291, 306, 311**
- Erdstrahlen, -Strahlung **3, 183**
- Erektion, -Schwäche **294, 342, 429**
- Erfrierungen (Erste Hilfe)** **378**
- Ergänzungsmittel**, -Salze (Nr. 13–26) **500 bis 516**; siehe auch Teil III/„*Übersichtstabellen*“
- Ergänzung von/zu Mineralsalzen, **3, 29, 67, 142, 237, 238, 316, 405, 436, 448, 449, 486, 492**
- Erguss, Ergüsse, diverse **61, 124, 304, 416, 417, 425, 448, 514, 524, 525, 530, 533**
- Erkältung, allgemein, diverse **46, 48, 53, 54, 68, 82, 87, 100, 123, 127, 138, 143, 147, 201, 216, 296, 426, 445, 505, 513, 524**
- Erkrankungen**, Leiden, Zustände siehe unter den allgemein üblichen Bezeichnungen
- akute/subakute, diverse **42, 82, 92, 100, 131, 142, 220, 263, 357, 360, 361, 399, 418, 425, 448, 472, 485, 525, 529**
  - chronische, diverse **1, 3, 46, 53, 63, 82, 122, 131, 133, 142, 195, 197, 219, 225, 245, 263, 288, 357, 360, 361, 399, 416, 418, 425, 448, 465, 485, 502, 511, 515, 524**
  - fieberhafte, diverse **82, 90, 100, 127, 157, 162, 163, 164, 198, 291, 345, 359**, siehe auch unter „*Fieber*“
- Ermüdung**, ermüdend **158, 176, 197, 317, 358, 431**, siehe auch unter „*Müdigkeit*“
- Erscheinungen, -Zustände **23, 83, 157, 302, 311, 346, 358, 384, 431, 505**
  - geistige **59, 173, 256, 431, 433, 436, 502**
  - Gifte **82, 157, 185**
  - natürliche/rasche/vorzeitige **88, 158, 173, 263, 317**
- Ernährung**, allgemein **67, 307, 308, 364, 379, 404, 426**
- einseitige, falsche, **93, 124, 235, 344, 364, 404**
  - fleischfreie/lacto-vegetabile/pflanzliche **353, 361**, siehe auch Teil I/„*Ernährung und Biochemie nach Dr. Schüßler*“
  - Mängel, -Gewohnheiten, -Störungen **43, 57, 235, 364, 426**, siehe auch Teil I/„*Ernährung und Biochemie nach Dr. Schüßler*“
  - Umstellung **54, 307, 353, 357, 360, 361, 385, 399**
  - vielseitig, ausgewogen, (Vollwert-) **106, 307, 352, 395, 404**
- Erregbarkeit**, allgemein **188, 254, 417**
- psychisch/sexuell/vegetativ **59, 87, 235, 254, 256, 342**
  - von Muskeln, Anregung **56, 169, 253**
  - von Nerven **53, 57, 235, 253, 254, 436**
- Erregungszustände (nervlich) **23, 57, 237, 244, 254, 256, 264, 358, 417, 502**
- Erröten (Verlegenheits- oder Schamröte) **87, 240, 269**
- Ersatzhandlung (seelisch) **256**
- Erscheinung(en)**, diverse siehe „*Symptome*“, „*Zustände*“ oder betroffene Körperteile
- Merkmale, antlitzanalytische siehe unter „*Antlitz*“
  - wassersüchtige (Nieren!) **388, 507**
- Erschlaffung**, allgemein **4, 82, 294**
- körperliche (auch Schwäche) **43, 57, 358, 512, 514**
  - von Aufhängebändern, elastischen Fasern **1, 2, 9, 10, 25, 53, 523**
  - von Bindegewebe **1, 2, 25, 30, 53, 421, 423**

- von Gefäßen, (-Wandungen), Organen 2, 9, 10, 30, 82, 88, 423, 523
- von Geweben, Zellen 1, 2, 10, 14, 25, 30, 53, 63, 82, 157, 423

- Erschöpfung**, allgemein 438, **504**, 508, 511, 512
- geistige 173, 438, 510
  - große/extreme/rasch eintretende (auch psychisch) 23, 40, 162, 163, 438, **441**
  - nervöse, nervliche 157, 161, 436, 527
  - Zustände (Gemüt, Körper) 158, 254, 506, 510, 511

**Erste Hilfe bei**

- **Allergien 241**
- **Bienen-, Gelsen- und Wespenstichen 290**
- **Erfrierungen, Frostbeulen 378**
- **Verbrennungen 296**

Erstickungsanfälle (asthmatisch, Husten mit) 53, 162, 201, 243

Erwachen, häufig, periodisch 24, 213, 257, 303, 349, 382, 393, **357**

Erysipel (Wundrose), diverse 90, 207, 295, 343, 376, 388, **527, 531, 532**

Essig -Säure, -Bildung 284, 308, 354

Essgewohnheiten siehe unter „*Ernährungsgewohnheiten*“

Eustachi'sche Röhre 96, 122, 127, 136, 288, 301, 421

Exsudate siehe unter „*Absonderungen*“

**F**

Fähigkeiten, seelisch/geistig/körperlich 41, 147, 185, 321, 438, 454, 491

Fallsucht siehe unter „*Epilepsie*“

**Falten**, auch *Runzeln* siehe auch unter „*Haut*“ oder „*Oberhaut*“

- am Körper, diverse 15, 26, 53, 430, 431

- Bildung 15, 415, 419, 533

- im Gesicht/Antlitz, diverse 5, 419, **523**

- längs, -quer siehe unter „*Würfalfalten*“

Farben, -Bestrahlung, -Therapie 36, 75, 111, 149, 187, 227, 271, 323, 366, 406, 456, 493

**Faser(n)**, allgemein, diverse 1, 10, 156, 171, 207

- elastische (Bänder, Gefäße, Muskel, etc.) 1, 3, 6, 10, 432, 478, 505, 506, 523, **530**

- erschlaffende, gerissene, schwindende 2, 9, 10, 523

- in diversen Geweben 1, 3, 6, 126, 207

**Faserstoffe**, diverse 120, 121, 123, 124, 129, 133

- Absonderungen, -Ausscheidungen, diverse 124, 127, 129, 138

- Austritt, diverse 124, 133

- im Blut, in Schwellungen, unter der Haut **126**, 129, **138**

Fäulnis, -Produkte, -Gifte **157**, 176, 185, 246, **316**, 426

Fehlernährung 43, 344, 353, siehe auch Teil I/„*Ernährung und Biochemie nach Dr. Schüßler*“

Fehlgeburt 166, 512

Fermente, fermentieren 42, 43, 404

**Ferrum phosphoricum**/Nr. 3 80–113, 120

Ferrum-Röte, -Schatten 84, 240

- Aufnahme (*Resorption*), -Bedarf, -Verbrauch 80, 93, 106, siehe auch Teil I/„*Mineralstoffe des Lebens*“

- Besonderheiten **82, 101**

- Einnahme/Verabreichung 104, 105, 122, 135, 162, 195, 197, 259, 415

Fersen, -Schmerzen 379, 389, 390

Fertignahrung, -Gerichte, auch konservierte 317, 404, siehe auch Teil I/„*Ernährung und Biochemie nach Dr. Schüßler*“

Festigkeit, Festigung, allgemein 1, 34, 235, 264, 415, 454

**Fett(e)**, allgemein, diverse 31, 63, 124, 139, 244, 330, 331, 333, 334, 353, 360, 361, 513, 520

- Ablagerungen, -Ausschwitzungen 334, 335, 353, 513

- Backen, -Flöckchen, -Polster 84, 334, 353

- Genuss, -Zufuhr 26, 63, 124, 308, 354, 444

- Geschwulst, -Gewebe 430, 503

- Glanz der Haut (auch fette Haut, Haare) 286, 293, 332, 333, 334, 341, 343, 531

- Leber 216, siehe auch unter „*Leber*“

- Leibigkeit, auch Übergewicht 332, 353, 375, 386, 399

- Säuren, diverse 155, 185, 330

- Stoffwechsel, -Störungen 244, 332, 333, **353**

- Unverträglichkeit, -Widerwille 26, 124, 139, 309, 333, **334**, 354, 444, 513

- Verdauung, -Verseifung **353**

Feuermal 90

Fibrin, auch Absonderungen 120, 122, 124, 127, 133,

siehe auch unter „*Faserstoffe*“

**Fieber**, allgemein 42, **80, 82**, 83, 88, 100, **100**, 109, **157, 164**, 170, 285, 291, 316, 358, 376, 390, 395, 396, 514

- Abfall, -Nachlassen, -Rückgang 82, **104**, 164

- akut/chronisch **82**, 291

- Behandlung **82, 104, 157**, 198, 358, 425

- bei Zahnbeschwerden 102

- bei/mit Entzündungen 42, 82, 83, 88, 90, 100a, 127, 162

- Blasen (*Herpes labialis*) 15, **90**, 134, 283, 295, 530, **532**

- Erscheinungen, Zustände, Krankheiten, **82**, 90, 100, **157**, 162, 163, **198**, 291, 295, 299, **345**

- -hafte Mund- und Rachenerkrankungen 162

- heftig/hoch/stark (über 38°!), lang anhaltend **82**, 90, **157**, 162, 163, 164, **425**

- hektisches (tuberkulöses) 46, 157, 240

- mit abendlicher Verschlimmerung 203

- mit Krämpfen, diverse **53**, 102

- Sucht 332, 513

- mit übermäßig erschöpfendem Schweiß 163

- mit Wangenröte, diverse 46, 84

- rheumatisches, gichtisches 203, **345**

- schleichend, schlimmer nachts 423, 431

- Stadium/-Stadien 83, 84, 127

- typhöses 171

**Finger**, allgemein, knackende, rissige 297, 502, **528**

- Klopfen, -Zucken, nervöses 436, 502

- Rheumatismus mit Schwellung 378, 389, 428

**Fingergelenke**, allgemein 131, 345, 428

- knackende 297, 345

- schmerzende, geschwollene (*Rheumatismus*) 131, 345, 428

**Fingernägel**, allgemein, -Behandlung 1, 2, 415, **427**,

**503, 533**

- brüchig, splitternd, spröde, eingerissen 4, 20, 295,

427, 530, 533, **528, 533**

- gelbe, mit Nagelbettentzündung, -Geschwür 427,

475, 523, **533**

## 7.1 Allgemeines Stichwortverzeichnis

- mit Flecken, diverse 248, 343, 427, 533
- verdickt, verkrüppelt, verwachsen 20, 198, 427, **528**, 533
- Wurm (*Panaritium*) 427, 533
- Firnsglanz 5, 262, 419
- Fischschuppenhaut (*Ichthyose*) 207
- Fisteln**, diverse, -Bildung 4, 18, 54, **133**, 382, 388, 421, **425**, 426, 430, 432, 444, **448**, 468, 475, 482, 483, 524, 533, 534
- Flechten**, diverse 52, 133, 167, 207, 248, 295, 376, 378, 465, 466, 467, 475, 502, 514, 524, 526, 529
- nässende, diverse 52, 167, 295, 376, 378, 388, 430, 467, 475, 530, 532
- Flecken**, diverse
- in Augäpfeln, Augenhornhaut 47, 289, 380
- blaue, blau-grüne, diverse 48, 417, 475, **525**
- braun, bräunlich, ockerfarbig (Gesicht, Haut) 198, 199, 207, 465
- grünlich-gelbe (Gesicht, Haut) 380, 388, 469
- im Gesicht, Haut, diverse 199, 334, 469, **529**
- rote, knollige, hektische 430, **529**
- Sehen (bei Netzhautablösung) 8
- weiße (Finger-, Zehennägel) 248, 343, 427
- Fleisch**, allgemein 31, 54, 63, 83, 144, 181, 222, 308, 314, 317, 333, 352, 360, 361, 401, 444, 482
- wildes (auch Geschwüre) 123, 133, 430, 522
- Flexibilität, flexibel 23, siehe auch unter „*Beweglichkeit*“
- Fließschnupfen**, allgemein 283, 336, 512, **530**, **532**, **533**
- abwechselnd mit Verstopfung der Nase 288, 299
- ätzend/scharf/wässrig/salzig 288, 298, 299, 421
- dick, eitrig 336, 421
- dünn, blutig 421
- hellschleimig 288, 299
- mit gelbschleimiger Absonderung 201
- mit Geruchsverlust 288, 299
- in kalten Räumen 46
- Flimmern vor den Augen 298
- Fluor siehe Teil I/„*Mineralstoffe des Lebens*“
- Fluorcalcium siehe unter „*Calcium fluoratum*“
- Flüssigkeit**, -Arten, diverse 40, 67, 211, 282, 283, 291, 296, 306, 316, 377, 379, 382, 388, 435, 465
- Absonderung, -Austritt 491
- Aufnahme/-Zufuhr/-Mangel 280, 303, 317, 399
- Austausch/-Druck/-Zirkulation 280
- eiweißhaltige 52, 425
- extra-, -intrazelluläre 155, 156, 281, 282, 377
- Haushalt, -Gleichgewicht, -Regulierung 280, 303, 330, 375, 530
- saure 100, 309, 354
- seroalbuminöse/serofibrinöse 61, 127, 304
- Stauungen (Ödeme), -Ansammlungen 203, 317, **385**, **503**, 532
- Folgekrankheiten, -Erscheinungen 2, 51, 57, 63, 81, 95, 124, 133, 156, 173, 196, 281, 353, 376, 379, 382, 390, 418, 425, 442, 508, 513
- Fontanellen 18, 41, 53, 54, 512
- Fortpflanzungsorgane siehe unter „*Harn- und Geschlechtsorgane*“ oder „*Geschlecht*“
- Frauen**, -Leiden, diverse 43, 91, 199, 249, 429, 502
- Mittel 42, 51, 91, **264**, 502
- Fremdstoffe, -Körper, diverse 122, 123, 283, 291, 353, 375
- Frieren, Frösteln 64, 83, 285, 311, 312, 379, 418, 436, 445
- Frost**(-igkeit), -Gefühl, -Anfälle 83, 198, 260, 281, 285, 291, 379, 396, 445, 513
- Beulen, diverse 43, 133, **378**, 388, 522, 532
- Fruchtbarkeit/Unfruchtbarkeit 474
- Funken**, -Sehen 8, 242, 298, 337
- Bildung 427
- Funktion** von Mineralsalzen/-Stoffen **1**, **40**, **67**, **80**, **120**, **155**, 197, 185, **195**, **235**, 237, **280**, **330**, 357, **375**, **415**, **465**, 480, 506
- Kreise (TCM) 37, 76, 112, 150, 188, 228, 272, 324, 367, 407, 457
- Funktionsstörungen**, diverse 81, **82**, 83, 163, 281, 376, 416, 508
- geistig-seelische siehe unter „*Psyche/Gemütszustand*“
- von Organen 1, 89, 122, 143, 163, 197, 235, 376, 395, 502, 503, 505, 528, 532
- von Nerven 163, 185, 266, 508
- Furcht**-, furchtsam 23, 59, 212, 213, 256, 302, siehe auch unter „*Angst*“
- Furunkel**, auch nicht abheilende, Furunkulose 9, **425**, 430, 475, 506, 532, 533, 534
- Fuß, Füße**, allgemein 10, 284, 285, 297, 418, 520, siehe auch unter „*Senkfuß*“ oder „*Plattfuß*“
- Bad **304**, **430**
- Blasen, -Schwielen, -Sohlen, brennende 10, **90**, 338, 509, 530, 533, 534
- Gelenk, -Schmerzen 18, 297, 389
- kalte, auch eiskalte 64, **68**, **164**, 285, 312, **316**, 338, 445, 511, 525, **529**
- mit Ödemen, Ekzemen 501, 533
- mit Schwellung, geschwollene, diverse 10, 52, 133, **388**, 532
- Pilz 167, **430**, **530**, **533**
- Fußschweiß**, allgemein 48, 415, 508, **533**
- stinkender, übelriechender 431, 442
- übermäßiger/unterdrückter 422, 436, 442, **524**

### G

- Galle(n)-**, allgemein 37, 112, 150, 228, 353, 354, 367, 375, 387, 407, 507
- Blase, -Entzündung (auch chronische) **176**, 197, 387, 395, 407, 465
- Blasenmeridian, -Funktion **176**, 272
- Erbrechen 309, 376, 395
- Erkrankungen, -Leiden, -Störungen, diverse **139**, **176**, 332, 356, 375
- Fieber 376, 396
- Fluss, -Stau, 150, 228, 334, 407, **486**
- Kolik 237, 239, 246, 253, 259, 507
- Saft, -Absonderung, -Säure 244, 354, 375, 376, 395, 465
- Steine, -Kolik, -Bildung 216, 249, 259, **264**, 266, 345, 353, 354, **395**, **444**
- Tee **176**, 309, 334
- Ganglion (am Handgelenk) 168, 300



- Gähnen, auch krampfhaftes 197, 257  
 Gärungsvorgänge, -Prozesse 352, 354, 395  
**Gas(e)**, -Ansammlung, -Aufblähung, -Stauung 63, **246**, 259, 266, 444  
 Gastritis, -Beschwerden, auch chronische 124, 139, 176, 354, 508, 514  
 Gaumen, weich, schwammig 134, 356  
**Gebärmutter**, allgemein 9, 14, 503  
 – Blutungen, -Polypen 1, 2, 510  
 – Entzündung, -Katarrh 294, 503, 515  
 – Knickung, -Senkung, -Vorfall, -Kontraktion 9, 14, 25, 51, 294, 515, 523  
 Geburt, leichte 1, 25, 166, 259, siehe auch unter „*Entbindung*“  
 Gedächtnis-, -Ermüdung, -Stärkung, -Verlust 1, 173, 188, 256, 433  
**Gedächtnisschwäche**, allgemein 59, 97, 156, 157, 173, 282, 302, 379, 480, 501, 505, 509  
 – mit Konzentrationsmangel 300, 302, 438, 505  
**Gedanken**, allgemein, -Energie, -Gut 97, 109, 173, 185, 225, 404  
 – Gang, langsam/mühsam/aussetzend, -Zudrang 12, 23, 24, 60, 97, 256  
 – unangenehme, selbstquälerische 60, 185, 302, 303  
 Gedärme 43, 195, 395, 465, siehe auch unter „*Darm*“  
 Gedrücktheit, geistige, stimmungsmäßige 59, 97, 173, 348, 438, 511  
 Gedunsen (auch wässrig), schwabbelig 281, 283, 284, 286, 333  
**Gefäß(e)**, allgemein, -Mittel 1, 129, 259, 345, 428, 503, 520, 521  
 – Elastizität/-Festigkeit/-Spannung/-Veränderung 1, 10, 12, 244, 508  
 – Erweiterung/Verengung, -Zusammenziehung 2, 82, 88, 129, 235, 253  
 – Wandungen 10, 244, 423, 508  
**Gefühl**, auch Empfindung(en), allgemein 109, 185, 225, 343, 503  
 – als ob der Darm zerreißen würde 26  
 – Nerven 156, 171  
**Gefühl von**  
 – Ameisenlaufen, auch pelziges 18, 68  
 – Angst, Ängstlichkeit 30, 157, 163, 291  
 – Beengung, Beklemmung 4, 7, 11, 16, 57, 87, 201, 239, 244  
 – Druck in der Nase siehe unter „*Druck*“  
 – Frostigkeit siehe unter „*Frostigkeit*“  
 – Haaren (Hals, Zunge) siehe unter „*Haar*“  
 – Hitze (diverse) siehe unter „*Hitze*“  
 – Hunger, Durst 26, 176, **284**, 352, 354  
 – Kälte (diverse) siehe unter „*Kälte*“  
 – Kitzeln, Kloss im Hals 7, 239, 346, 340, 503  
 – *Krachen* im Kopf 21  
 – Krampf, Lähmung, -Spannung, diverse 156, 171, 514, **525**  
 – Minderwertigkeit siehe unter „*Minderwertigkeit*“  
 – Ohnmacht siehe unter „*Ohnmacht*“  
 – Schmerzen im Hals 46  
 – Schuld 454  
 – Schwäche, Unbehagen 51  
 – Schwere (Gewicht) 16, 21, 197, 198, 317, 395, 433  
 – Steifigkeit, diverse siehe unter „*Steifigkeit*“  
 – Taubheit (auch in Extremitäten) siehe unter „*Taubheit*“  
 – Trockenheit, diverse siehe unter „*Trockenheit*“  
 – Verstopfung in den Ohren 437  
 – Voll-sein (Magen, Unterbauch), Sättigung 21, 26, 216, 259, 309, 310, 395, siehe auch unter „*Völlegefühl*“  
 – Wundheit, diverse 46, 87, 484, 514  
 – Zahnverlängerung 102, 446  
 – Zerschlagenheit siehe unter „*Zerschlagenheit*“  
 – Zusammenschnürung, Würgen 127, 201, 236, 243, 244, 254, 259, 503, 511, 514  
 Gegengifte (*Antikörper*) 63, 123  
**Gehirn**, allgemein 1, 8, **12**, 23, 53, 80, 98, 244, 449, 465, 509  
 – Affektion, -Reizung, -Erscheinungen, -Zustände 100, 237, 502, 509  
 – Ermüdung, -Müdigkeit 173, 431, 433, 436  
 – Erschütterung (auch mit Sehstörungen) 171, 237, 242, 251  
 – Erweichung, beginnende 171, 436  
 – Gewebe, -Masse, -Säfte 12, 23, 57, 280, 300, 303, 304, 501  
 – Leiden, diverse 436, 502  
 – mit Blutleere/Blutüberfüllung 53, 98, 244, 251  
 – Tätigkeit, -Störung, -Versagen 171, 259, 503,  
 – Zellen, -Substanz 1, 120, 155, 156, 185, 235, 300, 316, 319  
**Gehör**, -Gang, -Wucherungen, -Knöchelchen 22, 136, 147, 437  
**Geist(ige)** (Verstand, Fähigkeiten) 23, 41, 53, 60, 73, 95, 109, **173**, 404  
 – Anstrengung, diverse 55, 60, 95, 158, 173, 174, 188, 285, 291, 418, 433, 436, 514  
 – Krankheiten, -Störungen, -Zustand 378, 392  
 – seelische Funktionsstörungen siehe unter „*Psyche/Gemütszustand*“  
 Geiz, geizig, 173  
 Gelatine, -Glanz, Geliermittel 286, 297, 304  
 Gelbsucht (*Ikterus*), diverse **139**, 216, 354, 380, 388, 395  
**Gelenk(e)**-, allgemein 54, 61, **92**, **131**, **168**, 195, **208**, **252**, 266, **297**, 304, **345**, **389**, **432**, **476**, 503, 525, 530  
 – Beschwerden, -Leiden, diverse 43, 124, 131, **195**, 504, 506, 521, 523, 533  
 – Beweglichkeit, -Beugen, -Beugeseiten 18, 295  
 – Deformierung, -Verwachsung 124, 503, 533  
 – Entzündungen, diverse 18, 53, 92, 168, 208, 197, 297, 345, 426, 432, 526, 528, 530  
 – Erguss, -Ergüsse **425**, 524, **525**, 530  
 – knackende, knirschende 297, 345, 389, 428, 530  
 – mit Ablagerungen 345, 353, 503, 504  
 – Rheumatismus, akut/subakut/chronisch 43, 92, 252, 282, 297, 333, 345, **466**, 503, 504  
 – Schmerzen, diverse 18, 54, 57, 131, 168, **180**, 208, 252, 297, 389, 390, 434, 501, 505, **508**, 531, 535  
 – Schmerzen, rheumatische, diverse 43, 54, 168, 208, 297, 345, 389, 503, 504, 531  
 – Schmiere, verdickt, -Creme 124, 138, 280, 297, 304, **523**, **533**  
 – Schwellung, -Aufreibung, diverse 18, 43, 54, 131, 168, 297, 389, 503, 504, 530, 531

- Versteifung, -Steifheit, -Überstreckbarkeit 18, 131, 168, 504
- Gelsenstiche 290
- Gemüt(s)** siehe unter „*Stimmung*“ und „*Psyche/Gemütszustand*“
- Aufhellung, Aufheiterung 41, 157, 516
- Bewegung/-Verstimmung/-Zustand/-Symptome 23, 158, 176, 177, 294, 502, 515, **527**
- Zustände, depressive 157, 173, 284, 294, 302, 511
- Zustände, gereizte/melancholische 157, 294, 302, 509, 515
- Genick, -Schmerzen, -Starre 135, **298**
- Genussgifte, diverse 12, 235, 316
- Geräuchertes, geräuchert 63, 68, 308, 311, 352, 444
- Geräusch**, -Empfindlichkeit 87, 417, 418, 436, 439, 509, 510
- pfeifendes, keuchendes 127
- Gereizt(-heit), schlechte Stimmung, diverse 23, 24, **82**, 171, 173, 212, 294, 348, 392, 417, 426, 438, **449**, 501, 503, 507, 510, 511, 515, 527
- Gerstenkorn 8, **15**, 126, 337, 422
- Geruch**, knoblauchartig, käsig 507, **528**
- übel, widerlich/scharf, stechend 6, 14, 134
- Verlust 304
- Gesäßfalte (Ausschlag) 26
- Geschlecht(s-)** 360
- Nerven, -Schwäche, -Erregung 166, 294
- Organe (männl./weibl.), Genitalien siehe unter „*Harn- & Geschlechtsorgane*“
- Teile, männl., erschlaffte 294
- Trieb/-Verkehr (Abneigung gegen) 294, 342, 429
- Geschmack**, allgemein siehe unter den entsprechenden Überbegriffen (z. B. *Mund-, Speichelgeschmack*,...)
- Verlust, Verminderung 28, 218, 288, 299, 304, 314, 398, 447
- Geschmeidigkeit (Bänder, Gewebe) 1, 25, 506, 520, siehe auch unter „*Elastizität*“
- geschwätzig, lustig 97
- Geschwulste**, diverse 9, 14, 27, 217, 245, 341, **425**, 430, 446, **475**, 503, siehe auch unter „*Schwellung*“
- auf der Kniescheibe, elastisch, weich 61, 297, 304
- diphtheritische, weiche, weiße 46, 61, 218, 297, 304, 531
- Geschwüre** (Ulcerationen), diverse 128, 163, 171, 207, 310, 332, 427, 430, 435, 440, **475**, 503, 530, 533, 534, siehe auch entsprechende Körperteile
- der Beine 207, 295, 378, 388, 430, 527
- eitrige, faulige (septische), stinkend, schmierig 9, **157**, 163, 207, 440, 506
- im Magen-Darm-Trakt 176, 282, 354, 465, 477
- im Mund, Hals, auch soorartige, Zunge 134, 314, 421, 444
- Gesicht**, allgemein 251, 321, 511, 520, 523, siehe auch unter „*Antlitz*“
- Ausdruck, diverse 127, 185, 321
- Ausschläge, diverse, -Haut, -Abschuppungen 4, 16, 51, 511, 514, **523**, 527
- Lähmung, - Neuralgien, diverse, -Rose 157, 171, 207, 251, 254
- Muskulatur (Krämpfe, Zuckungen) 249, 253, 254, 346, **533**
- Schmerzen, diverse, auch neuralgische 251, 254, 298, 390
- Schweiß 291, 511
- Verdunkelung (*Migräne*) 298, 433, 436
- Gesichtsfarbe**, -Zustand
- abgezehrt, mager, eingefallen, alt aussehend, 43, 286, 334, 418, 419
- alabasterartig, durchscheinend, wächsern 44, 84, 125, 419, 469
- grau, aschgrau (auch Lippen) 5, 160, 167, 469
- Blässe, blass, bleich, fahl, welk, schlaff 44, 52, 84, 125, 167, 254, 286, 298, 334, 418, 419
- Bläue, blau, bläulich-grau 162, 167, 288
- bläulich-rot, blaurot, bläulich-schwarz 84, 380, 395
- fleckig, ockerfarbig, auch braungelb 198, 199, 334, 380, 388, 469
- gelblich bis bräunlich, gebräunt 198, 199, 334, 469
- glänzend, fettig, glasig, speckig 5, 286, 334, 419
- grünlich-gelb, auch mit Leberflecken 380, 388, 469, 388
- grünlich-weiß, schmutzig, schmutzig-grau 52, 167
- käsig, quark-ähnlich 44, 125, 334
- milchig-bläulich, -rötlich 125, 167
- pickelig (Mitesser, Pickel) 286, 334, 469, 502, **530**, 533
- Röte (diverse), rötlich-schwärzlich, -bläulich 5, 82, 84, 95, 100, 240, 251, 334, 380, 419
- schwach/stark gerötet, zartrosa 218, 240, 298
- ungewaschen wirkend, mit Schuppen 15, 469
- wässrig-gedunsen, teigig, schwammig 281, 286, 334
- Gesund(heit)**, allgemein 1, 42, 80, 155, 195, 352, 419
- Zustand, -Pflege, -Erhaltung 42, 85, **105**, 185, 197, 265
- Gesundheitsstörung(en)** 82, **105**, siehe auch unter „*Krankheiten*“
- akute, auch fieberhafte 42, 82, **220**, **357**, **399**, **342**
- chronische 46, 82, 197, **219**, **342**, **357**, **399**, **448**, 503
- infektiöse 42, 82, **157**, **164**, 379, 503
- schwere, unheilbare **82**, **157**, 164, 173
- seelische, psychische 109, 157, 173, 185, 511, siehe auch „*Seelische Aspekte*“ und „*Bach-Blüten*“
- erschöpfende, zehrende 171, 197
- Getränke**, allgemein 246, 281, 283, 308
- alkoholische, sonstige 12, 106, 235, 247, 308, 316, 333, 354, 361, 379, 444, 480, 482
- kalte 21, 63, 102, 124, 259, 379, 482, 503
- warme, heiße, erhitzen 4, 100, 259, 261, **284**, 397, 503
- Getreide, diverse Sorten 106, 144, 181, 222, 265, 308, 317, 360, 401, 432, 450, 487
- Gewebe**, allgemein, diverse 1, 6, 18, 23, 52, 81, 133, 162, 167, 197, 207, 244, 248, 253, 254, 280, 284, 285, 295, 303, 343, 345, 385, 388, 415-418, 425, 430, 436, 454, 465, 475, 501, 503, 504, 513, 534
- Abstoßung (abgestorbenes) 207, **221**, 235, **425**
- Bildung 42, 280, 297, 353, 504
- elastische(s), geschmeidige(s) 1, 3, 9, 23, 25
- Entzündung, -Eiterung, diverse 1, 416, 418, 423, **425**, **475**, 501
- erschlafft/erweitert 4, 10, **30**, 415, 421, 423, 432
- Festigkeit 235, 415, 454, 533

- Flüssigkeit, -Säfte 280, 281, 283, 303, 330, 377, 465, 491, 509
  - Regeneration, -Wiederherstellung 41, 42, 180, 534
  - Veränderung, -Schäden 1, 244, **316**
  - Schwäche, -Verletzlichkeit 1, 3, 9, **30**, 253, 254, 415, 418, 430, 432, 465, 523, 533, 534
  - Schwund 415, 425, 437, 504
  - Verhärtungen, diverse 1, 3, 12, 235, **523**
  - verwässerte(s) 162, 379, 384, 407
  - Zerfall, -Zerlegung, -Einschmelzung 207, 266, **316**, **448**, 504, 506
  - Gewichtsverlust 506
  - Gewissensbisse 438
  - Gicht**, gichtisch, allgemein 26, 54, 92, 131, 208, 282, 332, 333, 342, 345, 389, 416, 418, 465, 467, 476, 478, 503, **506**, **513**, 515, 533
  - Ablagerungen, gichtische 282, 415, 428, 503
  - Knoten, -Schwellungen, -Krümmung 54, 92, 428, 501, 503
  - mit Augen-, Hüftschmerzen 345, 422
  - Mittel, -Anfälle, -Beschwerden **345**, **504**, 432, 533
  - Gifte, Giftstoffe**, diverse 80, 109, 120, 123, **157**, 246, 315, 316, 353, 358, 375, 385, 404, 465, 513, 516, 520
  - Abtransport, -Ausleitung (Entgiftung) 42, **54**, 80, 82, 109, **120**, **122**, **123**, 156, **157**, **180**, 195, 197, 198, 215, **220**, **246**, 283, 291, **315**, **316**, **359**, 375, 379, 385, 404, 465, **486**, 516, 520
  - körpereigene, organische 157, 163, 185, 316
  - metallische/pflanzliche/chemische 106, 291, 316, 506
  - Glaskörpertrübung **128**, 289
  - Glasurglanz, Spiegelglanz **419**
  - Gleichgültigkeit, gleichgültig 173, 302, 392
  - Glieder**, Gliedmaßen, einschlafende 56, 297, 423, 436
  - Erschlaffung, -Krümmung 54, 57
  - kalte 48, 68, 76, 164, 285, 312, 316, 418, 445, 511, 525
  - Schmerzen, diverse (lähmend, ziehend, ...) 54, 57, 95, 168, 171, 254, 389, 436, 528, 529
  - Schwere (Gefühl) 16, 197, 198, 209, 317
  - Steifigkeit, -Zittern, -Zucken, -Schlagen 19, 94, 168, 256, 417, 423, 434, 436, 439, **449**, **533**
  - Glykogen 330, 513
  - Grieß, -Bildung, diverse 51, 126, 333, 342, 387, 504
  - Grippe** und -ähnliche (Folge-)Erkrankungen 42, 162, 198, 209, **220**, 378, 382, 390, **400**
  - Grützbeutel 126
  - Gurgelmittel** 127, **315**
  - Gürtelrose 295, 530
  - Gymnastik, regelmäßige 9
- H**
- Haarausfall**, -Verlust 13, 205, 286, 419, 427, 503, 509, **527**
  - büschelweise/an scharf begrenzten Stellen 50, 165, 205, 293
  - mit Schuppen 205, 293, 341, 427
  - Haar(e)**, allgemein 2, 13, 50, 165, 195, 205, 293, 341, 415, 427, 501, 503, 520
  - Behandlung, -Glanz, -Wuchs, -Wachstum 427
  - brüchige, trockene, spröde, splissanfällige 13, 427
  - fettige (Schleimstoff) 283, 293, 333, 341
  - frühzeitig ergraute, helle 120, 160, 205, 293, **427**
  - Gefühl auf Zunge (oder -Spitze), im Hals 314, 356, 421, 447
  - Probleme, diverse, -Test 417, 453
  - Hals**, allgemein 158, 167, 197, 421
  - abgemagert, dünn 43, 53,
  - Muskulatur, schwache 53
  - Entzündung, -Geschwüre 87, 127, 134, 197, 421, 472, 503, 526
  - Farbe, -Flecken, -Schweiß 6, 167, 199, 207
  - Wickel **524**, **530**
  - Halskrankungen**, diverse 197, **315**, 336, 503
  - mit Beengungsgefühl, Kitzeln, sonstiges 4, 7, 11, 239, 243, 244, 288, 340, 346, 421, 502, 503
  - mit Trockenheit 28, 46, 503
  - Schmerzen, auch beim Schlucken 46, 100, 127, **315**, 444, 503, **524**, **530**
  - Schwellung, geschwollen 336, 444
  - Starrigkeit 438
  - Halswirbelsäule (HWS), 53, 54
  - Haltung, körperliche/seelische, haltlos **54**, 59, 73, 491
  - Haltungsschwäche 3, 18, 54
  - Hämatome 3, 9
  - Hämoglobin (Blutfarbstoff), -Bildung 80, 501, 505
  - Hämorrhoidalknoten 2, 100, 248
  - Hämorrhoiden, diverse, -schmerzende 10, 100, 203, 216, 248, 259, 311, 332, 338, 382, 423, 444, 506, 514, **523**
  - Hand, Hände**, -Flächen
  - Gelenk, -Wickel 164, 168, 300
  - geschwollen, schmerzhaft, rissige, mit Blasen 2, 15, 92, 523, 530
  - kalte, rote, zitternde, 64, 68, 164, 285, 312, 316, 445, 503
  - Schweiß 48, 287, 291, **312**, **524**
  - Hänge(Hamster)backen, -Bauch 2, 9, 334
  - Harmonie (seelisch/körperlich), Harmonisierung 110, 148, 270, 321, 406
  - Harmonielehre **30**, **68**, **105**, **143**, **180**, **220**, **264**, **316**, **359**, **400**, **449**, **486**
  - Harn-**, (Urin) allgemein 67, 82, 157, 266
  - & Geschlechtsorgane 10, **14**, **51**, **91**, **132**, **166**, **206**, **249**, **294**, **342**, **387**, **429**, 474
  - Kanälchen, -Leiter 375, 465
  - Organe, diverse 375, 377, 387
  - Röhren, -Reizung 91, 206, 294, 429, 465
  - Ruhr, diverse 51, 91, 166, 342, 387
  - Satz, -Niederschlag siehe unter „**Harnsedimente**“
  - Stoff 330, 332, 345, 353, 513
  - Tröpfeln, -Inkontinenz, 14, 51, 249
  - Wege, -Entzündung, -Schmerzen 91, 206, 333, 504
  - Harnabgang** (-Ausscheidung, -Entleerung) 51, 67, 91, 418, 433
  - aussetzend/häufig 166, 342, 511
  - mit Brennen und Schneiden in der Harnröhre 294, 429
  - mit brennendem Schmerz 387, 429
  - plötzlich, unaufhaltsam (untertags) 14, 91, 294
  - reichlich/stark/spärlich 14, 166, 294, 387, 433, 436
  - unwillkürlich, auch Inkontinenz 51, 87, 166, 288, 294, 387

## 7.1 Allgemeines Stichwortverzeichnis

- vermehrt/vermindert 14, 294, 342, 429
- zu gering/zu stark bzw. zu oft/zu selten 387
- Harnrang**, allgemein (Drang zum Urinieren) 387, 433, 511
  - beim Sitzen, nachmittags, nachts 387, 429
  - häufig, plötzlich 14, 342
  - schmerzhaft, ständig, unaufhörlich 249
- Harnfarbe**, -Eigenschaften
  - alkalisch/neutral 51, 244
  - ätzend, scharf, (auch wundmachend), blutig 166, 342
  - dunkel, dunkelbraun, trübe, 14, 91, 132, 294, 342, 429
  - dunkel, wird untertags heller (grünlich) 91
  - eitrig, gelblich-trüb 342
  - graufarbige Wolken, rosafarbener Schaum 294
  - heiß, zuckerhaltig 387
  - hell, klar, farblos, auch blass 249, 294, 433
  - intensiv gelblich, lehmfarbig 82, 294
  - reichlich, hell, klar, farblos 294, 433
  - rot, hochrot 14, 51, 342
- Harngeruch** scharf/stechend/knoblauchartig 14, 294, 507
  - stark, widerlich, unangenehm 14, 157, 429
- Harnsedimente** (Niederschlag, Boden-, Harnsatz)
  - dunkel, harnsauer, trübe 342
  - Grieß, -Steine (-Bildung) 51, 333, 354, 387, 504
  - kalkartig(-haltig) 51, 67
  - mit dickem, weißem Schleim, leimartig 126, 132
  - mit Eiweiß (Eiweißharn) 126, 132, 166, 206, 294
  - mit flockigem Niederschlag 51, 91
  - mit gelbschleimiger Absonderung (auch Eiter) 206
  - phosphatisch, phosphathaltig 51, 82, 166
  - rötlich, gelblich, ziegelstaubähnlich 294, 387, 429
  - sandig, sandartig, schleimig, mehlig 249, 294, 387
  - weiß bis schmutzig-gelb, gelblich-weiß 126, 132, 387
- Harn(Urin)-säure** 266, 330, 353, 359, 415, 428, 504, 513
  - Bildung, -Ablagerung/Ausscheidung/Auflösung 126, 132, 266, 282, 332, 343, 345, 353, **359**, 415, **428**, 436, 504, 513
  - Krankheiten, -Leiden 332, 333, 345
  - Kristalle 8, 266, 282, 345, 415, 428
  - Niederschlag/-Sediment/-Bodensatz 51, 126, 132, 333
  - Spiegel, erhöhter 338, 384, 389, 513
- Harnverhaltung**, allgemein 166, 387
  - krampfhaft 249, 294, 342
  - Unvermögen, -Inkontinenz 51, 91, 166, 342
- Härte (*psychisch*) 503
- Härte (Knochen, Zähne), zähe 1, 235
- Hass 173, 302
- Haut**, allgemein (auch Oberhaut) 1, 4, 120, 167, 195, 197, 207, 282, 221, 415, 431, 501, 503, 506, 507, 514, 521, 523
  - und Unterhautzellgewebe, eigene Absätze **15, 52, 90, 133, 167, 207, 248, 295, 343, 388, 430, 475, 520**
  - Affektionen, -Reizungen, diverse **90, 105**, 352, 376, **430**, 532
  - Ausscheidungen, diverse 197, 282, **316**, 375, 377, 442, 520
  - Ausschläge, nässende 15, **167**, 295, 376, 388, 475, 513, 514, **525**, 527, 528, 530, 532
  - Ausschläge, trockene 133, 167, 207, **526**
  - Eiterungen, diverse **430**, 431, 467, 475, 506, 524, 527, 532, 534
  - Ekzeme, -Flechten, -Schorf 15, 167, 197, 207, 248, 282, **295, 316**, 376, 388, **430**, 475, 506, 513, 524, 528, 529, 530, 531, 532
  - Empfindlichkeit (*-Sensibilität*) 15, 90, 95, 418, **430**, 436
  - Erkrankungen, chronische 133, 295, 501, 514
  - Erkrankungen, diverse (*Dermatosen*) 43, 52, 90, **105**, 133, 135, 167, 207, 286, 295, 501, 506, 507, 511, 514, 520, 524, **527**, 531, 532
  - Erkrankungen, entzündliche 15, 90, 207, 221, 295, **343**, 376, 388, 418, 430
  - Falten, -Runzeln, -Glättung 5, 15, 419, 431, **523**, 533, 535
  - Flecken, diverse 198, 199, 207, 334, 388, 430, 465
  - Geschwüre, diverse 207, 515
  - Knötchen, warzenähnliche, -Wucherungen 388, 528, 531
  - Krebs (*Epitheliom*) 207
  - Pflege mit biochemischen Salben 15, **286, 295**, 430, **521-535**
  - Pilz, -Erkrankungen 15, 167, 295, **530, 532, 533**
  - Schrunden, -Risse 1, 15, 90, 134, 286, 295, **430, 523, 528**, 530, 533
  - Schuppen, schuppig, auch Abschuppung 4, 15, 52, 167, 197, 198, 200, **207, 209**, 214, 221, 283, 287, 293, 295, 388, 427, 475, 501, 524, 526, 528, 530, 532
  - Unreinheiten, diverse 52, 82, 126, 286, 295, 332, 343, 388, 426, 427, 465, 467, 468, 469, 514, 527, 528, 530, 531, 533, 535
- Hautjucken**, allgemein 15, 198, 203, 207, **248, 316**, 388, **430**, 501, 509, 528, 529, 532
  - alter Leute (Altersjucken) 52, 248, **430**
  - brennendes 207, **248, 316**, 388, **525**
  - nervöses **248**, 254, 529
- Hautzustand**, -Beschaffenheit
  - alabasterartig, blass, bleich, glasig 48, 52, 84, 120, 125, 167, 430
  - aschgrau, erdfahl 90, 419
  - bläulich- oder schmutziggrau, blaurot 167, **425**
  - braungelb, bräunlich (auch Flecken), gebräunt 198, 199, 465
  - gelblich, grünlich, 295, 334, 388
  - glänzend, fettig, fettglänzend 286, 332, 333, 343, **425**, 531
  - großporig 469, 531
  - brennend, heiß, hart, spröde, lederartig, körnig 15, 87, 430, 527
  - mit Bläschen 133, 167, 283, **295**, 376, 388, **430**, 526, 528, 530, 531
  - rot, gerötet, rötlich-blau 207, **248, 316**, 380, **425**, 430, 503, 535
  - schwer regenerierend 430
  - trocken 52, 87, 195, 197, 207, 283, 295, 430, 527, 530, 533
  - wässrig geschwollen, weich, teigig, zart 388, 418
  - welk, runzlig, geschrumpft 48, 195, 430
  - zu Schweiß (Schwitzen) geneigt 90, **312**
- Heilmittel, diverse 41, 69, 121, 157, 197, 376

- Heimweh, Fernweh 137, 156, 173, 431, 438
- Heiserkeit**, akut/chronisch/nervös 46, 57, 122, 201, 127, 503, 505, **526**
- durch Überanstrengung, Erkältung 7, 87, 138, 162, 169
  - rauh, krampfhaft, schmerzhaft 46, 127, 421
- Heiße 7** (auch „*Heißer Blitz*“) **173, 246, 258, 263, 264, 266, 309, 429, 505, 507, 508, 509, 514**
- Heißhunger 139, 256, 259, 285, 294, 306, 418, 444, 506
- Herpes siehe unter „**Fieberblasen**“
- Herz**, -Gefäße, allgemein 1, **16, 80, 82, 88, 122, 163, 197, 235, 254, 288, 386, 407, 465, 491, 503**
- Angst, -Beklemmung, -Beengungsgefühl 16, 48, 239, 244, 291
  - Anregung, -Belastung, -Kraft, -Kräftigung 82, 88, 163, 188, 253, 503
  - Beschwerden, -Erkrankungen (auch koronare) 166, 197, 203, 332, 338, 423, 503, **527**
  - Beutel, -Entzündung 122, 203, **425**
  - Erweiterung, -Vergrößerung 16, 19
  - Geräusche bei Kindern 423
  - Infarkt, -Krampf 203, 237, **244, 253**
  - Jagen, -Flattern, -Stechen 48, 291, 423, 503, 504
  - Klappenfehler, -Beschwerden 291
  - Meridian 188, **367, 272, 407**
  - Mittel, -Tropfen, -Salbe 155, **503, 527**
  - Muskel, -Schäden, -Verfettung 56, 235, 353, 423
  - Rhythmus (-Störungen), -Frequenz siehe unter „**Herzschlag**“
  - Schwäche (auch nervöse), -Anfälle 157, 160, 163, **180, 253, 423, 501, 503**
- Herzklopfen** (auch nervöses) **67, 129, 158, 173, 244, 309, 321, 501**
- abends/nachts/nach dem Aufwachen 197, 203, 291
  - bei Gemütsymptomen (-Bewegungen) 302, 423
  - den Körper erschütternd 291
  - mit Angstgefühl, Schwäche, Zittern der Beine 48, 157, 163, 291
  - mit Beklemmung, Hautjucken, abends, nachts 203, 291
  - mit Kurzatmigkeit, stechenden Schmerzen 291, 504
  - nach jeder Bewegung/Anstrengung 88, 291, 423
  - schlimmer beim Linksliegen, nach dem Essen 291
- Herzschlag**, -Frequenz, -Rhythmus 272, 423
- unregelmäßig, rasch wechselnd 244, 253, 254, 302, 291
  - verlangsamt/beschleunigt/schnell/rasend 163, 203, 503, 511
- Herzschmerzen**, diverse 48, 203, 244, 254, 291, 503, 504, 529
- Heufieber, Heuschnupfen 170, 296, 514
- Hexenschuss (*Lumbago*), auch chronischer 9, 21, 57, 95, 246, 345, 504
- Hinfälligkeit 95, **157**
- Hinterkopf 171, 251, 254, 390
- Hirnsäfte (*Liquor cerebrospinalis*) siehe unter „*Gehirn*“
- Hirntätigkeit, -Anregung 503
- Hitz(e)**, allgemein, auch körperlich, hitzig 83, 131, 240, 312, 407, siehe auch Anhang/„*Stichwortverzeichnis Kinderkrankheiten*“
- Ausleitung 113, 407
  - bei fieberhaften Zuständen **82, 83**
  - Bläschen, im Gesicht, 95, 102, **430**
  - Gefühl (diverse Körpergegenden) 10, 48, 53, **82, 87, 430, 509**
  - Stau, -Schlag, -Schauer, -Wallungen, 10, 64, **91, 260, 312, 318, 418, 445, 479, 503, 514**
- Hitzkopf (*psychisch*) 105
- Hodenverhärtung 14
- Hohläugigkeit 84
- Hohlhandekzem 15
- Hohlorgane, -Räume (*Kavernen*) 46, 428
- Homöopathie**, -Mittel 67, **90, 507**
- Vergleichsmittel (*eigene Absätze*) 32, 71, 107, 145, 180, 182, 223, 267, 319, 362, 403, 452, 489
- Hormon**, -Ausschüttung, -Produktion, etc. 123, 195, 244, 503
- Stoffwechsel, -Störungen **54, 123, 198, 204, 465, 503**
- Hornhaut, -Schwielen 4, 343, 506, 523, 533
- Hüftgelenksentzündung 345, 426, 432
- Hüftschmerzen, diverse 18, 95, 171, 254, 345, 379, 390
- Hühneraugen 1, 4, 15, **526, 532, 530, 531, 532, 533**
- Hunger**, allgemein 330, 352, 354, 444
- Gefühl 26, 173, 176, 352
  - ohne Grund, auch krankhafter 139, 256, 259
- Husten**, auch Keuchhusten 46, 87, 127, 162, 201, 243, 288, 421, 472, 509, 514
- akut/chronisch/anfallsweise 46, 87, 201, **243, 507, 508**
  - bei Betreten eines warmen Zimmers 382
  - bellend (Bellhusten) 6, 127, 525
  - **Besserung** von Hustensymptomen 7, **127, 201**
  - brennend, stechend, schneidend 201, 288
  - durch Kitzeln, Kratzen im Kehlkopf 7, 46, 87, 201, 243, 288, 421, 511
  - erstickend/quälend/mühsam/hohl/rasselnd 127, 162, 201, 243, 382, 421, 502
  - krampfhaft (Krampfhusten) 7, 87, 162, 237, 243, 253, 261, 288, 421, **526**
  - kruppartig, kurz, locker 46, 87, 127, 201, 382
  - mit Brust- und Seitenstechen, Tränenfluss 288
  - mit Urinabgang, auch unwillkürlich 87, 288, 294
  - mit Wundheits- und Zerschlagenheitsgefühl 87, 382
  - nächtlicher, auch asthmatischer 127, **243, 382, 393, 502**
  - schmerzhaft 87, 243, 288, 382
  - trockener 87, **105, 201, 243, 288, 382, 421, 502, 525, 530**
  - **Verschlechterung** von Hustensymptomen 87, 201, 243, 421
- Husten mit Auswurf von Schleim:**
- blutstreifig, blutig-eitrig, eitrig, 87, 201, 336
  - geschmacklos/salzig/schaumig 127, 162, 288
  - hell-dunkelgelb, ockergelb 46, 336, 528
  - klar, durchsichtig/milchig/rahmartig 288, 336, 526
  - ohne/viel Schleimauswurf **105, 243, 421**
  - weiß, weißgrau, grünlich 127, 201, 382
  - zäh/schwerlöslich/dick/gelb/übelriechend 162, 201, 243, 382, 526
- Hydrämie (*Blutverwässerung*) 281, 283, 376, 379
- Hydrocephaloid 53
- Hydrolyse 123, 283
- Hygroma patellae 61, 304
- hygroskopisch 316, 377, siehe auch unter „*Wasser*, – *anziehend*“



Hyperaktivität (von Kindern) 157,  
Hyperämie siehe unter „Blutfülle“  
hypochondrisch, hysterisch 137, 166, 173, 254, 256,  
302, 480  
Hypochondrium, Hypogastrium 21, 51

## I

Immun-, -Globuline, -Schwäche, -System 68, 109, 123,  
379, 415, **503**, 515  
Impfungen (auch Folgen von), Impfstoff 122, **124**, 133,  
380, 419, 425, **526**  
Impotenz 158, 294, 502  
**Infekt**(ion), -Zustände, -Krankheiten, diverse 42, 82,  
111, **157**, 164, 166, 197, 209, 379, 503, 509  
- Anfälligkeit, -Abwehr, -Schutz 68, 82, 83, 109, 379,  
425, 503, 520  
Influenza 376, 390, siehe auch unter „Grippe“  
Inkontinenz 14, 51, **91**, 166, 249, 342, 387, siehe auch  
unter „Harninkontinenz“  
Insektenstiche, -Allergien, -Folgen von **290**, 295, 296,  
**316**, 530  
Insulin, -Mangel, -Produktion 330  
**Ischialgie, Ischias**, -Beschwerden, -Schmerzen **30**, **57**,  
**95**, 254, **316**, 346, 390, 436, 466, 501, 503, 507, **525**, **527**,  
**529**, **532**

## J

Jähzorn 515  
Jetlag **41**  
**Jod**, -Haushalt 244, 503  
**Jucken, Juckreiz**, diverse 8, 15, 26, 248, 289, 294, 301,  
316, 336, 347, 418, 427, 430, 435, 512, 514, 524, **525**  
- der Haut siehe unter „Hautjucken“

## K

Kaffee, auch Verlangen nach 31, 54, 63, 106, 222, 247,  
256, 259, 308, 314, 360, 361, 482  
Kahlköpfigkeit 205, 419  
**Kalium**, allgemein 105, 143, 180, 184, 436, siehe auch  
Teil I/„Mineralstoffe des Lebens“  
- Salze, diverse 143, 180, 195, 508  
- Punkt (TCM) 146, 184, 224  
- Phosphat, phosphorsaures siehe unter „Kalium phos-  
phoricum“  
- schwefelsaures siehe unter „Kalium sulfuricum“  
**Kalium aluminium sulfuricum**/Nr. 20 508  
**Kalium arsenicosum**/Nr. 13 **501**  
**Kalium bromatum**/Nr. 14 **502**, 503  
Kalium carbonicum 71  
**Kalium chloratum**/Nr. 4 **120–151**  
- Mangel, -Erscheinungen 44, 123, 129, 138, 147  
- Wirkung 105, 120, 121, 122, 123, 124, **142**, **143**, 150  
**Kalium jodatum**/Nr. 15 **502**, **503**  
**Kalium phosphoricum**/Nr. 5 **155–189**  
- Bedarf, -Mangel **157**, **164**, 169, 173, 183, 185, 346, **358**  
- Wirkung 105, **143**, 155, 156, **157**, 163, 166, 173, 188,  
212, **220**, 316

**Kalium sulfuricum**/Nr. 6 195–229  
- Bedarf, -Mangel(-Zeichen) 197, 198, 207, 215, 225  
- Wirkung 81, 105, **143**, 195, 196, 197, 198, 209, 219,  
225  
**Kalk**, -Auflösung, -Verlust 10, 42,  
- Aufnahme, Einlagerungen, Verkalkungen 8, 9, 10, 18,  
48, 67, 244, 282, 332, 353, 423, 503, 504, 515  
- Verbindungen, saure, diverse 40, 41, 67, 266, 353,  
465, 510  
Kallusbildung 41, 42, 54  
**Kältegefühl**, allgemein 41, 43, 57  
- der Extremitäten, Ohren, am Herzen 43, 58, 291,  
284  
- im Kopf 21, 511  
- im Rücken, Rückgrat 260, 281, 285, 312  
Kamillentee, -Kompressen **264**, **425**  
Karbunkel, diverse 9, 167, **425**, 430, 475, 507, **527**, 533,  
534  
Karies, -Prophylaxe 27, 65, 141, 266, 446  
käsig (*im Gesicht*) 44, 125, 334  
Katalysator, katalysieren 40, 316, 375, 436  
**Katarrhe**, diverse 7, 61, 138, 195, 196, 282, 294, 301,  
376, 382, 466, 467, 468, 472, 508, 511  
- chronische, diverse 4, 53, 136, 197, 288, 310, **429**,  
505, 510, 511  
- der Atemwege, -Organe 7, 122, **127**, 196, 197, 201,  
288, 299, 336, 356, 382, 435, 472, 501, 503, 505, 507,  
508, 510, 511  
- der Augen 99, 196, 197, 202, 289, 383, 503, 510, 511  
- der Ausscheidungsorgane 51, 196, 197, 206, 294,  
**342**, 504, 507  
- der Eustachi'schen Röhre 122, 136, 288, 301, 421, 437  
- der Ohren 58, 136, 197, 211, 501, 503, 510, 511  
- der Verdauungsorgane 53, 122, 139, 196, 197, 216,  
305, 306, **309**, 310, **357**, 395, 507, 514  
- entzündliche 87, 99, 121, 122, 127, 197, 288, 356  
- mit Absonderung (auch Schleim) dick, zäh 7, 127,  
139, 288, 336, 382  
- mit Absonderung dick/eiterähnlich 435, 466  
- mit Absonderung weiß, weißgrau 121, 127, 139, 201  
- mit Sekret weiß-gelb/grünlich/gelbschleimig 196,  
214, 336, 376, 467, 468, 472, 503, 511  
- mit Verdickung/Schwellung der Schleimhaut 61, 127,  
138, 301, 356, 508, 510, 511  
Kauen (Nahrung) 404  
**Kehlkopf**, Kehle **127**, 201, 465, 472, 491  
- Entzündung, -Schleimhaut, -Schwellung 127, 138,  
288, 503  
- Farbbestrahlung 187, 227, 366  
- Katarrh, -Krampf, -TBC 7, 196, 201, 261  
Keratin, -haltig 1, 2, 501  
**Keuchhusten** 46, 87, 127, 162, 201, 243, 288, 507, 509  
- entzündlich/katarrhalisches Stadium 87, 201  
- krampfhaft, mit großer Erschöpfung danach 162,  
243, **526**  
Kieferhöhlen, -Eiterung, -Entzündung **528**  
Kieselerde, -Säure 266, 353, 415  
**Kinder** siehe Anhang/„Stichwortverzeichnis Kinder-  
krankheiten“  
Kinesiologischer Test 33, 72, 108, 146, 184, 224, 268,  
320, 363, 402, 453, 490

- Kinnbackenkrampf 57, 237, 254  
 Kitzel Husten, auch *Kitzeln* 7, 46, 87, 201, 243, 288, 421, 511, siehe auch unter „*Husten*“  
 Klaustrophobie 212  
 Klopfen, auch nervöses 7, 436  
 Knacken, Knallen, Klängen im Ohr 22, 285, 301, siehe auch unter „*Ohrgeräusche*“  
 Knacken in Gelenken 345, 389, 530  
 Kneifen (im Bauch, Magen, um den Nabel) 259, 387, 395, 514  
**Knie**, -Gicht, -Geschwulst 61, 62, 168, 297, 304, 342, 345, 503  
 – Gelenk-, -Schmerzen, -Wassersucht 18, 61, 297, 304, 389, 508  
 Knirschen (Zehen-, Fingergelenke, Zähne) 355, 428, 511  
 Knöchel, schwache 297  
**Knochen**, -Gerüst, (-*Skelett*), allgemein 1, 18, 40, 42, 54, 73, 195, 235, 297, 415, 418  
 – und Gelenke (*eigene Absätze*) 54, 92, 168, 208, 252, 297, 345, 389, 432, 432, 476  
 – Affektionen, -Reizungen, -Schwellungen 18, 426  
 – Auf(Ein-)lagerungen, -Fortsatz 1, 18, 432, 437  
 – Bau, -Aufbau, -Bildung, -Entwicklung, -Zellen 3, 17, 18, 41, 42, 53, 54, 67, 415, 426, 533  
 – Brüche, -Brüchigkeit, -Quetschung 18, 41, 42, 53, 54, 101, 448, 524, 533  
 – Deformation, -Verkrümmung, -Wucherung 18, 43, 53, 54, 67, 426, 432, 511  
 – Demineralisation, -Entkalkung, -Schwund 42, 54, 235, 432, 476  
 – dünn, brüchig, schwach, weich, -Erweichung 30, 42, 43, 53, 54, 418, 426, 524  
 – Eiterung, auch tuberkulöse 18, 54, 467, 476, 506  
 – Entzündung 18, 418, 432, 501, 503  
 – Fisteln (-Bildung) 18, 54, 426, 432  
 – Fraß 252, 432  
 – Haut, -Hülle, -Oberfläche 1, 2, 3, 235, 261  
 – Hautentzündung, -Reizung 18, 53, 426, 432, 503  
 – Leiden, -Erkrankungen, diverse 3, 43, 53  
 – Mark, -Entzündung 432, 502  
 – Nähte, diverse 18, 41, 53, 54, 57, 512  
 – Salze, -Regenerierung 17, 524  
 – Schmerzen 57, 432, 501, 505, 524, 533  
 Knorpel, -Gewebe, -Probleme 235, 280, 284, 297, 465, 530  
 Knötchen, diverse 388, 422, 427, 503, 528  
**Knoten**, diverse 2, 100, 158, 248, 259, 292, 333, 428, 520, 531  
 – harte (z. B. Brustdrüse) 245, 424  
 Knurren, Rumpeln (Oberbauch) 381  
**Kobalt** 106, siehe auch Teil I/„*Mineralstoffe des Lebens*“  
**Kochsalz**, allgemein 257, 280, 281, 308, 317  
 – Aufnahme, -Überschuss, -Verlust 17, 280, 281, 282, 399, 503  
 – Hunger, Verlangen nach 281, 284, 285, 311  
 – Lösung, verdünnte/konzentrierte 280, 282  
 Kohlendioxid (CO<sub>2</sub>) 109, 330  
 Kohlenhydrat(e), -Stoffwechsel 94, 244, 330, 353  
**Kohlensäure**, -haltig, allgemein 308, 330, 331, 332, 352, 353  
 – Bindung, -Verbindungen 246, 266, 330, 332, 510, 513  
 Kohletabletten 315  
 Kollern, auch Windkollern (im Bauch) 311, 395  
**Koliken**, diverse 53, 216, 237, 239, 246, 249, 250, 253, 259, 263, 264, 269, 309, 354, 376, 395, 504, 507, 508  
 – bei/während der Menstruation 239, 249  
 Kollämie (dickes Blut) 338, siehe auch unter „*Blutverdickung*“, „*dickes Blut*“  
 Koma, auch diabetisches 330  
 Kongestion, kongestiv 88, 298, siehe auch unter „*Blutandrang*“  
 Konflikte, diverse 88  
 Konservierung, -Mittel 317, 404  
**Konstitution**, allgemein 41, 84, 284, 415, 418, 432, 451, 451, 507, 512  
 – Merkmale, -Erscheinungen, siehe unter „*Körperzeichen*“  
 – Mittel 123, 399, 451  
 – Typen, -Umstimmung 1, 40, 41, 80, 120, 155, 195, 235, 280, 316, 330, 375, 380, 415, 449, 465  
 Kontakt (sozialer), -Armut 59, 97, 92  
 Kontraktion (von Gefäßen, Muskeln/-Gruppen) 1, 6, 25, 125, 129, 254  
**Konzentration**, (*psychisch*) 4, 23, 41, 269  
 – Schwäche, -Schwierigkeit, -Mangel 12, 23, 95, 97, 300, 438, 505  
 – von Substanzen, Mineralsalzen, diverse 235, 280, 282, 330  
**Kopf**, (*eigene Absätze*) 55, 251, 298, 433, siehe auch Anhang/„*Stichwortverzeichnis Kinderkrankheiten*“  
 – Arterienverkalkung, -Druck 8, 82  
 – groß (Kleinkind) 53, 418, 426, 431, siehe auch Anhang/„*Stichwortverzeichnis Kinderkrankheiten*“  
 – Grind, -Schinn, -Schorf, -Flechten, -Jucken 133, 198, 205, 293, 427, 506, 511  
 – Rollen, Schütteln 95, 100  
 – Benommenheit- oder Taubheit(-Gefühl) 23, 298, 379, 392, 502  
 – Schuppen 283, 293, 341, 427, 526  
 – Röte, -Rötung 82, 112  
**Kopfhaut**, schuppige 283, 293, 341, 427, 526  
 – empfindlich, juckend, 95, 427, 436  
 – fettig (auch Haare) 283, 293, 341  
**Kopfschmerzen**, allgemein 43, 55, 68, 82, 88, 95, 171, 180, 210, 246, 250, 251, 254, 298, 433, 449, 503, 504, 508, 511, 527  
 – am Nacken, Hinterkopf, Stirn, Schädeldach 57, 135, 171, 251, 254, 298, 354, 390, 433, 436, 509, 529, 533  
 – anfallsartig, blitzartig, aufsteigend 298, 433, 436  
 – berstend/heftig/schießend/stechend 95, 288, 291, 298, 507, 510  
 – chronische/periodische 298, 433, 436, 507, 510  
 – drückende 57, 82, 95, 158, 509  
 – durch Augenanstrengung, über dem Auge 95, 242, 298, 433  
 – durch Bewegung, körperliche Anstrengung 55, 95, 298, 436  
 – halbseitige 254, 298  
 – klopfend, pulsierend 95, 298, 433, 436, 510  
 – mit Benommenheit, Frösteln, Engegefühl 12, 57, 436  
 – mit Übelkeit, Schwindel, Sehstörungen 298, 390, 433  
 – nach der Menstruation 298

## 7.1 Allgemeines Stichwortverzeichnis

- nach geistiger Anstrengung, Denken, Sprechen 55, 57, 95, 298, 433, 436, 502
- nächtliche 433, 436, 515
- wetter- oder tageszeitlich bedingte 298, 513
- Kopfschweiß** 6, 48, 53, 426, 431, 511
- starker, übermäßiger 418, 426, 442
- sauer, übelriechend 426, 431, 442
- Kopfhare, allgemein 160, 205, **293, 427**, 527
- Körper-**, allgemein 1, 29, 40, 42, 42a, 67
- Ausscheidung, -Entschlackung 42, **54, 82**, 157, 197, 315, 353, 375, 377, 385, 404, 513
- Behaarung, -Haare, Öffnungen 13, 15, 514
- Flüssigkeit, -Säfte, diverse 40, 155, 330, 375, 377, 465, 491
- Geruch 333, siehe auch unter „*Geruch*“
- Pflege (mit biochem. Salben) **520-535**
- Schwäche(-Zustände), allgemein 43, 48, 63, 68, 95, 158, 163, 171, 173, **237**, 253, 264, 346, 358, 418, 423, 431, 433, 467, 468, 501, 512, 514
- Temperatur, -Wärme(-Haushalt) 64, 82, 109, 163, **312**, 317, 358, 520
- Zeichen (Konstitutionsmerkmale) 4, 43, 83, 84, 124, 158, 198, 239, 285, 333, 379, 418, 468
- Zellen, -Gewebe, diverse 18, 40, 120, 185, 415, 503
- Körperbau**, -Aufbau, -Merkmale 3, 185, 379
- elastisch/schlaff, schwammig, gedunsen 3, 4, 235, 333, 379
- schlank, mager, zart 3, 43, 235, 418
- schwach, mit langen, dünnen Extremitäten 40, 43, 53, 418
- korpulent (Neigung zu) 120
- Kosmetika, biochemische 521, siehe unter „*Wirkung und Anwendung der Mineralstoffe als Salbe, Creme, Cremegel und Gel*“
- Kost siehe unter „*Nahrungsmittel*“
- Krachen (im Kopf, Gefühl von) 21
- Kraft**, Kräfte-, diverse 23, 188, 198, 415
- Abnahme, -Verfall (Entkräftung) 100, 104, 162, 164, 176, **345**
- Losigkeit 83, 167, 171, 345, 389, 434
- seelische, geistige 73, 109, 185, 225, 253, 321, 364, 491
- Kräftigung**, allgemein 73, 163, 524
- Massage 4, **522**, 523, 524
- Mittel 1, 40, 42, **169**, 197, **486**, 503, 523
- Krähenfüße (*Falten um die Augen*) 419
- Krampf-, Krämpfe**, diverse 41, 43, 56, 57, 82, 176, 236, 237, 239, 253, 254, 258, 259, **263, 264**, 269, 385, 507, 509, 511, 524, 529
- Adern, -Geschwüre 3, 10, 88, 163, 203, 332, 338, 423, **449**, 506, **523, 527, 532, 533**
- Anfälle 254, 436
- Asthma 237, **527**
- beim Zahnen von Kindern 53, 102, 237, 250, 261, **263**, siehe auch unter „*Zahnen*“
- Beschwerden, Zustände 82, 100, 127, 237, 239, 242, 244, 249, 254, 258, 259, 337, 509, 514, 529
- der Gesichtsmuskulatur (auch Augenbereich) 249, 253, 254, 422, 436
- Husten, -Erscheinungen siehe unter „*Husten, krampfhaft*“
- hysterische, nervöse 243, 254
- im Kehlkopfbereich 7, 127, 176, 243, 253, 254, 261
- in Muskel(n), -Gruppen 10, 56, 169, 210, 237, 253, 254, 501, 507, 524, 527, **529**
- mit/ohne Fieber **53**, 102, 250, 261, 515
- Mittel **169, 235**, 254, 259, **507**
- nach Überanstrengung 57, 169, 237, 243, 253, 527, 529
- Schmerzen siehe unter „*Schmerzen, krampfhaft, krampfartig*“
- tonische (z. B. Wundstarrkrampf) 57, 169, 254
- Wehen 249
- Krankheit, -Erkrankung**, allgemein 42, 48, 54, 57, 180, 281, **315**, 336, 376, 442, 508
- Abwehr (-Kraft, -System) 82, 83, 109, 123, 379, 425, **503**
- akute/hochakute 41, 42, 82, 83, 92, **142, 209, 220, 263**, 357, 360, 361, **399**, 466, 467, **485**, 529
- chronische, langdauernde, allgemein 1, 3, **82, 142, 195, 219, 225, 263, 353, 357, 360, 361, 399, 416, 448, 465, 466, 485**, 501, 507, 511
- durch Ernährungsmängel 43, 57, 93, 235, 307, **353, 360, 364, 385, 399, 426**
- durch Übersäuerung 54, 235, 244, 332, **427**, 506, 530
- entzündliche 195, 197, 207, 422, 509
- Erreger 520
- Erscheinungen, -Merkmale 209, 238, 281, 291
- fieberhafte, diverse **157**, 162, 163, 198, 291
- grippeähnliche, diverse 42, 162, 198, **209, 220**, 378, 382, 390, **400**
- Herde, allgemein 80, 82, 261, 416, 472, 476
- infektiöse, diverse 42, 166, 157, 164, 166, **209**, 379, 509
- ödematöse, diverse 162, **282**, 376, 384, 385, 501, 503
- psychische, psychosomatische 157, 185, **310**, 491, 501, 503, 509, 511, siehe auch unter „*Psyche/Gemütszustand*“
- rheumatische, diverse 43, 92, 131, 352, 416, 417, 466, 504
- schwer/unheilbar/lebensgefährlich **82**, 124, 157, 163, 164, 166, 173, 209, 254, 380, 442, 509
- Ursachen, -Ursprung **67, 82**, 147, 173, 353, 358, 390, 423, 431, 474, **477**
- versteckte/unbestimmbar/tiefsitzende 195, 467
- zehrende, unterdrückte 42, 197, 465, 135, 207, 382, 422, 436
- Kräuter, -Salz 317, 360
- Krebs**, -artig, -erregend, -Zellen, 9, 124, 155, 207, 244, 426, 444, 516
- Kreislauf** (allgemein, arterieller, venöser) 80, 195, 197, 203, 253, 520
- Organe 16, 48, 88, 129, 163, 203, 244, 291, 384, 423
- Schwäche, -Störungen, -Beschwerden 29, **82**, 129, 203, 244, 312, 505, 510
- Kretinismus 503
- Kreuzschmerzen, diverse 51, 54, 57, 285, siehe auch unter „*Rücken*“
- Kribbeln 41, 43, 51, 56, 57, 60, 68, 284, 297, 524, siehe auch „*Ameisenlaufen*“
- Kropf, diverse Arten 7, 49, 89, 126, 204, 245, 340, 502, 503, 523
- Krummliegen, krümmen (bei Schmerzen) 43, 198, 238, 239, 246, 250, 259, 309
- Krupp, echter, Pseudo, kruppartig, 7, 46, 127, 201, 288



**Krusten**, diverse 7, 52, 335, 506, 524  
 – dick-gelbe/grüne/grünliche/eitrige 430, 468, 470, 472, **533**  
 – festanhaftend, schnelltrocknend 2, 6, 127  
 – harte, zusammenziehende 6, 421  
 – in der Nase, diverse 7, 421, 435, 468, 472, 512  
 – schmierig, stinkend 167  
 – trockene (Nase) 421, 435  
 – weiß, weiß-gelblich, gelb 45, 52, 430, 470, 472, **533**  
 Kügelchen (Auswurf) 6  
 Kummer 59, 173  
 Kunstdünger 69, 265

**Kupfer**, -Bedarf, 106, 507, siehe auch Teil I/„*Mineralstoffe des Lebens*“  
 – Arsenit, -Mangelercheinungen, -Salbe 507, **529**  
 Kur, kurmäßige Anwendung von Mineralsalzen 3, 9, 307, 378, 427, **444**  
 Kurzatmigkeit 162, 201, 291  
 Kyphose (Buckelbildung der WS) 18, 426

**L**

Lageveränderungen (von Organen) 2, 9, 26, 51, 100, 294, 297  
 Lahm(heit), auch Steifigkeit 54, 131, 168, 171, 253, 254, 289, 302, 434, 511, 525  
**Lähmung**(-en), allgemein 169, 171, 236, **254**, 417  
 – der Augenlider, Augenmuskeln, Gesicht 157, 161, 171  
 – der Blase, des After- und Blasenschließmuskels 91, 157, 166, 387  
 – durch Gehirn-, Rückenmarksleiden, Kälte 57, 436  
 – Gefühl, -Erscheinungen 158, 162, 171, 434, 436, 509, 514  
 – halbseitige, schleichende 162, 171, 254  
 – nach Schlaganfall 171, 527  
 – von Muskeln, Organen 156, **157**, 162, **169**, 171, 176, 253, 434, 501  
 – von Nerven 88, 156, 171, 436  
 Lampenfieber 59, 256  
 Landkartenzunge 178, 314  
**Leben**(s)-, -Angst, -Lust/-Unlust, -Überdruß 41, 256, 392, 438, 511  
 – Energie, -Kraft, -Feuer, -Ziele 54, **105**, 109, **180**, 302  
 – Freude, -Wärme (auch mangelnde) 188, 302, 392, 418, 438, 491  
 – Funktionen, -Prozesse 109, **157**, 513  
 – Gefahr **164**, 254  
 – Mittel siehe unter „*Nahrungsmittel*“  
 – Weise (*Anschauung*, -*Prinzip*, -*Regeln*) 73, 225, 302, 321, 404, 491, siehe auch unter „*Seelische Aspekte*“  
**Leber**, allgemein 9, 40, 80, 197, 235, 356, 395, 465, 501, 502, 503, 507, 511  
 – und Gallenstau, -Gallentee **176**, **220**, 309, **486**  
 – Atrophie/-Hyperämie/-Hypertrophie 216  
 – Belastung, -Funktion, -Störung, -Regeneration 197, **220**, 244, 386, 395, 501, **505**, 528, **532**  
 – Entgiftung, -Vorgänge 197, 198, 215, **220**, **248**, 334, **375**, 407  
 – Entzündung (*Hepatitis*), akute/chronische 197, 395, **399**, 507

– Erkrankungen, -Leiden, -Probleme, diverse **139**, **220**, 222, 332, 375, 395, 501, 510, 528, 530, 531  
 – Flecken 199, 380, 388, 469  
 – Meridian 37, 112, 150, 228, 367, **407**  
 – Schmerzen, diverse 285, 395, 530, 531  
 – Schwellung, geschwollen 126, **203**, **309**, 395  
 – Stoffwechsel, -Probleme 195, 216, 334, **356**, 375, 395  
 – Trägheit, -Verhärtung 216, **220**  
 – Zeichen 248, **316**, 334, 356, 380, 388, 469  
 – Zellen, -Mittel, -Wickel **195**, **203**, **220**, 387, **486**  
 Lecithin 155, 244

**Leib**, -Aufreibung siehe auch unter „*Blähungen*“  
 – Schmerzen, schneidende 259, 395  
 – welk, schlaff 63  
 – Wickel, feucht-heiße **203**, **220**, 259, siehe auch Anhang/„*Bäder, Wickel, Kompressen, Waschungen*“

**Leisten**-, -Beuge, -Bruch, -Schmerzen 19, 108, 158, 294, 382, 387, 436, 523  
 Leitsymptome, diverse (auch Bach-Blüten) 35, 36, 75, 148, 186, **197**, 405, 406, 455, 492  
 Lernaufgaben, seelische 34, 73, 109, 147, 185, 225, 269, 321, 364, 404, 454, 491, siehe auch „*Seelische Aspekte*“  
 Lernschwierigkeiten, -Probleme 12, 256, 392, 418  
 Leukämie, -Heilmittel 376, 379, 384  
 Leukozyten 376, 379, 384, 425  
 Libido, vermehrt/herabgesetzt/übertrieben 14, 51, 502

**Licht**, allgemein (Sonnen-, Tageslicht) 18, 197, 286, 520, siehe auch Teil I/„*Mangelzeichen in der Antlitzdiagnostik*“  
 – Empfindlichkeit, -Scheu, -Sehen 86, 161, 289, 383, 417, 418, 422, 433, 436, 438, 439, 510  
 Lider, Lidrand, etc. siehe unter „*Augenlider*“  
 Liebe, -voll, Liebeskummer 59, 185, 491  
 Linderung von Symptomen siehe unter „*Besserung von Symptomen*“

**Lippen**, allgemein 125, 160  
 – abgeschält/aufgesprungen/blutig/rissig 84, 90, 134, 286, 380, 511  
 – Bläschen, -Ausschläge (z. B. Fieberblasen) 51, **90**, **134**, 283, 295, 468, 484, 511, 530  
 – geschwollen/gespannt/knallrot/blau 84, 90, 203, 286, 314  
 – trocken, spröde, mit Verhärtungen 84, **134**, 283, 444

**Lithium chloratum/Nr. 16** 23, **504**  
 Lithotherapie siehe unter „*Anwendung von Edelsteinen*“  
**Lösung**(en), gelöst, (Mineralstoffe u. a.) 1, 121, **164**, 221, 330, 345, 359, **415**, 428  
 – heiße (auch Anwendungen) **95**, **100**, **173**, 246, **263**, **264**, 266, **284**, **309**, **315**, **399**, **425**, **448**, 502, **505**, **507**, **508**, **509**, **514**  
 – verdünnte/konzentrierte/übersättigte 280, 281, **315**  
 – wässrige **127**, **157**, **164**, **209**, **246**, 263, **309**, **312**, **315**, 385, **530**

**Luft**, allgemein 4, 80, 266, 379  
 – Aufstoßen 63, 243, 259  
 – Elektrizität (*Elektrosmog*) 4, 143  
 – feuchte/trockene 54, 124, 379  
 – frische, unverbrauchte 12, 87, **127**, 158, **171**, **197**, 198, 207, 210, 285, 503  
 – warme/kalte, kühle 46, 54, 83, 124, 158, 171, 197, 201, 210, 255, 289, 346, 418, 436, 445

- Wege, -Erkrankungen 127, 197, 288, 440, 502, 505, 510, **511**
  - Zug siehe unter „**Zugluft**“
  - Luftröhre**, allgemein 6, 511
  - Entzündung, -Eiterung, -Katarrh 122, 127, 197, 201, 288, 440, 503, 505, 510, **511**
  - Lunge**, allgemein 1, 80, 122, 195, 235, 266, 330, 332, 504, 513, 514, 520
  - Anschoppung 87
  - Emphysem, -Fistel 7, 421
  - Gewebe, -Hohlräume (*Kavernen*) 6, 46, 162
  - Krankheiten, -Leiden, -Schmerzen, diverse 46, 87, 122, 166, 472, 514
  - Meridian 37, 76, **112**, 150, 407
  - Röntgen 431
  - Tuberkulose, TBC (*früher: Schwindsucht*) 7, 46, 87, 201, 243, 336, 421, 514
  - Wassersucht, akute, -Ödem 162, 288
  - Lungenentzündung** 87, 127, 162, 201, 336, 382, 421, 514
  - Lupus (Fressflechte)* 236, 248, 475
  - LWS, -Funktionsstörung, -Steifigkeit 54, 508
  - Lymph(e)**, allgemein 17, 120, 331, 332, 425, 465
  - Gefäße, -System, -Entzündungen 1, 379, 416, 418, 423, 525
  - Kreislauf, -Strom, -Stau 16, 253, 331, 520
  - Knoten, -Schwellung, -Verhärtung, -Entzündung 123, 130, 158, 292, 333, 418, 501, 511, 523, 525, 531
  - Tätigkeit, -Störungen 253, 425, **448**, 514
  - Lymphdrüsen**, allgemein 503, 514
  - Eiterung, -Entzündung, -Entgiftung 130, **220**, 424, 531
  - Schwellungen, -Geschwülste 49, 245, 331, 340, 344, 424, 444, 511, 524, 526, 531
  - Verhärtung 424, 523
- M**
- Madenwürmer 100, 311, **507**
  - Magen**, allgemein 9, 43, 100, 141, 197, 246, 348, 352, 354, 465, **477**, 503
  - Drücken, -Kneifen, -Druckempfindlichkeit 216, 259, 309, 311, **528**
  - Entzündung, -Reizung 100, 176, 501, 503, 525
  - Erweiterung, -Wände 19, 176, 465
  - Gegend, aufgetrieben 63, 100
  - Katarrh, akut/chronisch 139, 196, 197, 305, 306, **309**, **310**, **357**
  - Kolik, -Krampf 216, 237, 253, 507, 508, 511
  - Meridian 76, **150**, 188
  - Mittel, -Pulver, -Tropfen, -Tee 157, **307**, **309**, **310**, **357**, **477**, 507, 508
  - Saft, -Säure, -Übersäuerung 106, 305, 306, **307**, 330, 332, 354, 357, **360**, 395, 465
  - Schleimhaut, -Entzündung 122, 306, 465, 501, **527**
  - Schwäche, -Senkung 9, 157, 285, **310**
  - Magenbeschwerden**, -Leiden 43, 305, 306, **309**, 352, 354, 444, **527**
  - von zuviel/zuwenig Magensäure **306**, **307**, 395
  - Magen-Darm**, -Erkrankungen, akut/chronisch 185, **399**, 501, 503

- Katarrh mit Fieber, Durchfall 395, 507
- Magengeschwür**, allgemein 176, 282, **310**, 354, 465, **477**
- rundes/nervöses (*Dyspepsie*), -Neurasthenie 171, 176
- Magenschmerzen**, diverse 259, 311, 395, 504
- akut/chronisch/krampfartig 100, 259, 507
- mit Erbrechen, Übelkeit 63, 100, 216
- Magerheit, mager 26, 42, 43, 53, 63, 80, 168, 286, 294, 306, 418, 501, 504, 514
- Magnesia-Röte (*-Rose*) 240
- Magnesium** 69, 235, 237, 238, 244, 264, 265, siehe auch Teil I/„*Mineralstoffe des Lebens*“
- Bedarf/-Verlust/-Zufuhr 54, 235, 264
- Verbindungen, diverse 246, 266, 345
- Magnesium phosphoricum/Nr. 7** **235-273**, 331, 336, 337, 395, 428, 502
- Anwendungen, -Einnahme 7, **173**, **246**, **263**, **264**, **266**, **307**, **309**, **415**, **429**
- Ausnahmen/Besonderheiten **42a**, **238**
- Entsprechungen (*Seele, Bach-Blüten, etc.*) 269, 270, siehe auch „*Seelische Aspekte*“
- Funktion, Wirkung 82, **235**, 236, 237, **243**, **246**, 253, 259, **266**, 345
- Therapie, -Langzeitanwendung **244**
- Malaria, chronische 388, 396
- Mandel(n)**, allgemein 467, 288
- Abszess, -Geschwür 444, 467, 472
- Anschwellung, -Geschwulst 7, 245, 336, 340, 511
- Eiterung, eitrig, auch schmerzhaft 336, 340, 467, 472
- Entzündung, auch eitrig, chronische 100, 127, 288, 421, 467, 472, 501, 502, **526**
- Rachenkatarrh 288, 336
- Mangan, -Bedarf 106, 268, 505
- Manganum sulfuricum/Nr. 17** 105, **505**
- Mangel**, -Beschwerden, -Erkrankungen siehe Teil II/„*Mineralsalzbeschreibungen*“
- an Lebensfreude, -Wärme 59, 302, 392, 418, 438, 524
- an Mineralstoffen, Spurenelementen siehe Teil II/„*Mineralsalzbeschreibungen*“
- Ernährung siehe Teil I/„*Allgemeine Gesundheitsregeln, Übersäuerung*“
- Erscheinungen (*seelische Entsprechungen*) 34, 73, 109, 147, 185, 225, 269, 321, 364, 404, 454, 491
- Erscheinungen, -Zeichen, (**Fett: eigene Absätze**) 18, **93**, **123**, **157**, 183, **305**, **346**, 507, 514
- Zeichen im Gesicht siehe Teil II/„*Mineralsalzbeschreibungen/Antlitzanalyse*“
- Masern 90, 133, 207, 295
- Massage**, diverse, massieren 4, 124, 527, 529, 531
- mit biochemischen Salben 522, **523**, 527, 528, 531, siehe auch „*Wirkung und Anwendung der Mineralstoffe als Salbe, Creme, Cremegel und Gel*“
- Öle, -Mittel, diverse 522, **523**, 524, 525, 527, 528
- Mastdarm (*Rektum*), - Vorfall 26, 259, 311
- Mastitis 292, 339, 531
- Mattigkeit**, matt, allgemeine 163, 197, 198, 209, 281, 285, 302, 309, 311, 379, 384, 392, 418, 465, 467, 468, 514
- Medikamente**, -Sucht, -Vergiftung 123, **124**, 248, 316, 375

- Melancholie, melancholisch 392, 502, 515  
 Menopause **54**, siehe auch „Wechseljahre, -Beschwerden“
- Menstruation**, allgemein 54, 199, 298, 514  
 – Beschwerden, -Störungen 14, 51, 57, **246, 264**, 294, 501, 502, 509  
 – Kolik(en), -Krämpfe 51, 239, 249, 509  
 – mit Depressionen, seelischer Verstimmung 294  
 – Schmerzen 14, 51, 246, 249, **429**  
 – spärlich/starke, verstärkt 14, 51, 85, 294  
 – unregelmäßige (ausbleibend/verfrüht/verspätet) 51, 249, 294
- Meridiane, allgemein 491, siehe auch unter „TCM“ und entsprechende Körperteile (z. B. *Blasen-, Lungen-,...*)
- Metall, -Gifte, -Vergiftung 106, 291, 316, 503
- Midlife-Crisis 212
- Migräne** 57, 95, 239, 284, 395, 510, **529**  
 – mit Sehstörungen, Gesichtsverdunkelung 251, 433, 436  
 – mit Übelkeit, Ohnmachtsgefühl 433, 436  
 – Schmerzen, diverse 55, 298, 433, 436, **529**
- Mikrowelle, -Strahlung 1, 3
- Milch**, -Produkte, allgemein 31, 54, 70, 308, 317, 333, 344, 444, 482  
 – Abneigung/-Verlangen 63, 83, 307, 311, 333, 444  
 – Erbrechen, -Unverträglichkeit, -Mangel 513, siehe auch unter „Muttermilch“  
 – Säure, -Überschuss 94, 209, 330, 331, 340, **344**, 354  
 – Schorf 343, 344, 475, **506**, 531, **532**
- Milieu, alkalisch/sauer 308, 352, siehe auch Teil I/„Der Säure-Basen-Haushalt“
- Milz**, allgemein 1, 197, 235, 386, 465, 503  
 – Beschwerden, diverse 176, 285  
 – Pankreas-Meridian 76, 150, 188, **228**  
 – Schwäche 1, 89, **188**, **285**
- Minderwertigkeit, -Gefühle 348
- Mineralsalz(e)** siehe in den Mineralsalzbeschreibungen/Absätze **1–534**  
 – Gaben, (verdünnte/konzentrierte/diverse) **82**, 67, **104**, **142**, 157, **157**, **164**, 198, **221**, 282, **290**, **357**, 375, 448, **485**, **486**  
 – Gaben, vorbeugende **54**, 82, **90**, 166, **342**, 378, 527  
 – Lösungen, gelöste (verdünnt/konzentriert) **127**, **157**, **164**, **263**, **264**, 280, 281, **312**, **315**, **399**, **530**  
 – potenzierte, Potenzen **67**, **104**, **142**, 357, **448**, **485**  
 – Kuren, kurmäßige Anwendungen 3, 9, 307, 378, 427  
 – Zuordnung (Funktion) 218 f., Anhang
- Mineralstoffcremes** Nr. 1–12 **520** bis **535** (mit Vorschlägen für Salben-Mischungen)  
 – Calcium fluoratum Nr. 1 9, 15, **295**, 441, **523**  
 – Calcium phosphoricum Nr. 2 **295**, **296**, 441, **524**  
 – Ferrum phosphoricum Nr. 3 **90**, **296**, **523**, **524**, **525**  
 – Kalium chloratum Nr. 4 **526**  
 – Kalium phosphoricum Nr. 5 **295**, **523**, **527**  
 – Kalium sulfuricum Nr. 6 **295**, **528**  
 – Magnesium phosphoricum Nr. 7 **295**, **529**  
 – Natrium chloratum Nr. 8 **90**, **286**, **295**, **296**, 316, **530**  
 – Natrium phosphoricum Nr. 9 **531**  
 – Natrium sulfuricum Nr. 10 **295**, **532**  
 – Silicea Nr. 11 **295**, **316**, **425**, 427, **430**, 441, **533**  
 – Calcium sulfuricum Nr. 12 **534**
- Missbrauch (Medikamente) 134
- Miss-Stimmung, Missmut 185, 302, 348, 392
- Mitesser, schwarze/weiße 52, 286, 332, 334, 343, **530**, 531, 533
- Mitochondrien 155
- Mittelohr**, allgemein 288  
 – Eiterung, auch chronische 22, 96, 136, 172, 197, 432, **437**, 511  
 – Entzündung, akut/chronisch **96**, 158, 172, 197, 301, 391, **437**, 509, 514  
 – Katarrh, auch chronisch 58, 136, 196, 211, 288, 503
- Molekül(e), diverse 1, 2, 80, 81, 82, 133, 156, 236, 330, 375, 376, 416
- Monatsblutung siehe unter „Menstruation“
- Morbus Bechterew 297
- Motivierung, motivierend 68
- Müdigkeit**, müde siehe auch unter „Ermüdung“  
 – allgemeine/natürliche/extreme 23, 82, 83, 109, 197, 263, 302, 358, 384, 530  
 – geistig/seelisch/nervöse 59, 157, 256, 302, 502  
 – morgens/nach dem Essen/tagüber 257, 311, 395, 417
- Multiple Sklerose 180, 502, 509
- Mumps **340**, 391, 526
- Mund**, allgemein, **134**, 199, 665  
 – und Rachenerkrankungen 134, 162, **315**  
 – Fäule, -Schwämmchen (Aphten und Soor) 134, **157**, 176, 356, **447**  
 – Geruch, übler, unangenehmer 134, 178, 314, 511  
 – Höhle, entzündet, wund 99, 511  
 – mit Schleim, zäh, bitter 314, 381  
 – Trockenheit, trocken 28, 283, 296, 314, 505, 507, 508  
 – Winkel, auch eingerissene 15, 90, 286, 334, 380, 388, 530
- Mundgeschmack**, bitter, salzig, sauer 28, 284, **309**, 395, 407, 511  
 – metallisch 356, 507,  
 – süßlich, faulig 178, 262
- Mundschleimhaut**, allgemein 266, 296, 505  
 – entzündet, mit weißem/goldgelbem Exsudat 99, **134**, 314, 356
- Muskel, Muskulatur** 8, **19**, **56**, 80, 82, **94**, 155, **209**, 235, **253**, 254, 415, 423, **434**, 465, **478**, 501, 506, 508, 510, **525**  
 – Arbeit, -Bewegung, -Tätigkeit 82, 185, 259, 297, 330, 428  
 – Ermüdung/-Erschlaffung, schlaffe 1, 14, 82, **94**, 418, 431, 434  
 – Erregbarkeit, auch Anregung 56, **169**, 253  
 – Geschwulst (*Myom*) **132**, **387**  
 – Kater, -Hartspann, -Verspannungen 9, 82, **94**, 198, **209**, 330, 524, **525**, **528**, 529  
 – Kraft, -Energie 76, 94, 169, 253, 364  
 – Krampf, -Krämpfe, diverse 10, **56**, 169, 237, 249, 253, 385, 501, 507, 524, **527**, **529**  
 – Lähmungen, diverse 156, **157**, 166, 169, 171, 254, 501  
 – **Mittel**, -Salze, -Cremes **82**, **169**, **157**, **209**, **521**, **525**  
 – Rheuma 282, 478, 504  
 – Schmerzen, diverse, -Brennen, -Steifigkeit 19, 168, 252, 253, 297, 434, 505, **525**  
 – Schwäche, schwach 53, 56, 82, 86, **91**, 156, **157**, 169, 171, 297, 302, 418, 431, 434, 444, 478

## 7.1 Allgemeines Stichwortverzeichnis

- Schwund 169, 171, 436
  - Spannung, -Tonus, -Kontraktion 6, 56, 82, 237, 254, 259, **525**, 529
  - Verletzungen (-Risse, -Zerrungen, etc.) 19, **94**, **101**, 432
  - Zellen, -Gewebe, -Fasern, -Nerven 80, 82, 100, 120, 156, 209, 253, 254, 330, 415, 505, 529
  - Zittern, -Flattern, -Zuckungen 19, 86, **94**, 249, 253, 254, 256, 346, 434, 478, 502, 505, **533**,
  - Mut, Mutlosigkeit 59, 109, 186, 187, 322, 364, 404, 405, 406, 438
  - Mutter, -Brust, -Leib, -Mal 1, 3, 25, 42, 90, 284, 316, 429
  - Muttermilch** 51, 53, 63, 284, 316, 386, 444, 526
  - Mangel (Absonderung ungenügend, verringert) 51, 284, 316, **386**, 526
  - Unverträglichkeit, -Erbrechen 53, 63, 444, 513
  - Myome **14**, **132**, **387**
- N**
- Nabel, -Bruch, -Gegend, 19, 53, 259, 268, 387, 491, 523
  - Nabelkolik, -Krämpfe, -Schmerzen 53, 250, 259, **529**
  - Nachbilder (beim Lesen) 8
  - nachgiebig, sanft 438
  - Nachhusten, auch asthmatischer 127, 201, 243, 382, 393, 421
  - Nachtschweiß(e), diverse 46, 48, 64, 85, 312, 439, 442, 508, 514
  - Nachwehen, -Schwäche 1, 2, siehe Teil II/„Schwangerschaft“
  - Nacken** (auch Genick) 149, 271, 425, 436, 443
  - Drüsen, -Muskulatur **49**, 53
  - Kopfschmerz **135**, **298**, 433, 436, 529, 533
  - Schmerzen 57, 171, **298**, 436, 528, 529
  - Steifigkeit 54, 511, **525**
  - Nagel, Nägel**, -Probleme, -Behandlung 1, 2, 4, **20**, 37, 415, 417, **427**, 503, **533**
  - Bettentzündung, -Eiterung, -Geschwür 427, 475, 523, 530, **533**
  - Falz, -Eiterung, -Entzündung, -Pilz, -Psoriasis 20, **430**, **523**, 530, **533**
  - mit Flecken 248, 343
  - spröde/eingerissen/brüchig/abblättern 4, 20, 295, 427, **528**, 530, **533**
  - Veränderung, -Verwachsung, -Verkrüppelung... 20, 198, 427, 523, **528**
  - Nährsalze, -Stoffe, -Versorgung, Mangel an 1, 40, **82**, 100, 155, 163, 164, 235, 280, 385,
  - Nahrung**-, allgemein, (Nahrungs-, Lebensmittel) 69, 307, 352, 354
  - Aufnahme, -Assimilierung, -Menge 40, 42, 399, 426
  - Ferment(-ierung), -Gärung 42, 43, 352, 404
  - Resorption und -Verarbeitung, unverdaute **67**, 100, 426, 510
  - Umwandlung (in Eiweiß) 40, 42
  - Nahrungsmittel** (eigene Absätze) **31**, **70**, **106**, **144**, **181**, **222**, **265**, **317**, **360**, **401**, **450**, **487**
  - Nahrungsmittel**, -Eigenschaften
  - basenbildend, basenreiche, vitalstoffreiche 54, 307, 308, 448
  - blähend/einseitig/eisenhaltig 93, 106, 235, 444
  - eiweißreiche, eiweißhaltige 40, 42, 54, 63, 235, 306, 353
  - fettreiche, schwere 26, 31, 63, 124, 139, 308, 309, 333, 354, 357, 360, 361, 444, 513
  - geräucherte, gewürzte (pikante) 63, 68, 284, 285, 308, 311, 352, 444
  - kalte/warme 63, 379, 444, 503
  - leichtverdaulich/schwer bis unverdauliche 53, 63, 100, 302, 352
  - mineralstoffarm/-reich, natürlich, salzarm 69, 265, 304, 482, siehe auch Mineralsalzbeschreibungen/„Nahrungsmittel“
  - pflanzliche (vegetarische) siehe auch Teil I/„Allgemeine Gesundheitsregeln“
  - raffinierte (z. B. Zucker, Mehl), stärkehaltige 31, 306, 308
  - salzhaltig/übersalzen/saure/scharfe 17, 63, 68, **257**, 280, 281, **282**, 284, 285, 308, 311, **317**, 360, 399
  - säurebildend, säurehaltig **106**, 235, **307**, **308**, 330, 352, 357, 361
  - süße (z. B. Mehlspeisen) 54, 139, 306, 333, 352
  - Tabelle, biochemische siehe „Anhang/Übersichtstabellen“
  - tierische 40, 42, 54, 63, 244, 308, 314, 330, 333, **353**, **357**, **361**, 444, 482
  - Narben**, Vernarbung, -Wülste, -Zurückbildung 1, 9, **316**, **425**, 430, **523**, 524, **530**, 533
  - alte, juckende, verhärtete, nach Verbrennungen 1, 15, **143**, **316**, **523**
  - Nase(n)**-, allgemein 147, **170**, 201, 243, 299, 334, 380, 419, **435**, 503, 514, 532
  - brennende, wunde 288, 435, **530**
  - Entzündung, -Katarrh, (auch Schnupfen) 7, 127, 197, 201, 288, 299, **304**, 336, 382, 421, 472, 503, 504, 508, 511, 528, 528, 532
  - Flügel, -Gänge 44, 195, 199, 240, 286, 295, 465, 534
  - Jucken 336, 337, 418
  - Löcher, wunde, geschwürige 201, 435
  - Polypen, -Rachenraum 7, 46, 511
  - rote, entzündliche Röte 334, 380, 419
  - Rücken, -Sattel, -Wurzel 84, 199, 240, 334, 380, 419, 509, 534
  - Schleimhaut (-Schwellung, -Schwund) 7, 127, 196, 197, 283, 288, 472, 508, 511
  - Spitze, auch juckende 286, 380, 418, 435
  - trockene/rinnende 421, 435, 472, 512
  - verstopfte 7, 46, **127**, 243, 288, 299, 472
  - Nasenabsonderungen**, diverse 7, 243, 336, 382, 421, 435, 462, 503, 511, 528
  - dick/gelb/grünlich/klumpig/eitrig 7, 336, 468, 503
  - gelb-eitrig, Schleim 336, 435, 511
  - Krusten, Schorf, Klumpen 7, 127, 201, 421, 435, 468, 472, 511
  - Nasenbluten**, allgemein 46, 88, 95, 163, 384, 421
  - chronisches/periodisches 288, 299, 467, 472
  - Nasen-Rachen-Katarrh 7, 127, 336, 435, 468, 511
  - Natrium**, allgemein 120, 360, 436, 513, siehe auch Teil I/„Mineralstoffe des Lebens“
  - Punkt 320, 363, 402
  - Salze, diverse 316, 375, 377, 513
  - Natrium bicarbonicum/Nr. 23** **68**, 180, **241**, **513**

**Natrium chloratum/Nr. 8 280–325**

– **Einnahme**/Verabreichung/Wirkung **29, 30, 68, 105, 123, 143, 180, 307, 308, 315, 316, 322, 354, 400, 441, 449**

– **Besonderheiten**, Bäder **296, 316, 318, 400**

**Natrium phosphoricum/Nr. 9 330–368**

– **Einnahme**/Verabreichung/Wirkung/Mangel **68, 122, 133, 143, 180, 316, 321, 330, 332, 339, 344, 354, 357, 358, 359, 365, 400, 428, 486,**

– **Besonderheiten** **180, 307, 310, 330, 352, 357, 358**

**Natrium sulfuricum/Nr. 10 375–408**

– **Besonderheiten** **123, 180, 310, 385**

– **Einnahme**/Verabreichung/Wirkung **122, 133, 180, 316, 359, 385, 395, 399, 486, 503**

Natron 281

Nebenhöhlen, -Eiterung, 7, 214, 467, **528, 543**

Nebennieren 502, 503

Neid 173

**Neigung (auch Anlage) zu**

– Allergien, allergisch 90

– Ameisenlaufen (Kribbeln), Taubheitsgefühl 68

– Blähungen, Durchfall 46, 63, 310, 333

– Blutungen, Blutandrang, Ödemen, Nasenbluten 88, 134, 139, 163, 291, 388, 421, 423

– Drüsen-, Knochenleiden, -Störungen, diverse 53, 123, 417

– Eiterungen (Drüsen, Haut, Schleimhaut), diverse 418, 426, 431, **533**

– Erkältungen, Heiserkeit 46, 68, 123, 127, 426, 431, 445, 505, 513

– Korpulenz 120, 137

– Leisten-, Nabelbruch 19, 533

– Migräne 239

– nach vorn/nach links zu fallen 436, 443

– **Niednägeln**, Schrunden- und Warzenbildung 52, 86, 286, 295, 388

– psychischen Störungen 137, 281, 302, 392

– **Schweiß** (Kopf, Hände, Füße) 6, 48, 89, 90, 442

– Tuberkulose 201

**Nerven**, allgemein 8, 88, 156, 163, 171, 236, 376, 387, 415, 432, 454, 504, 507, 520

– angespannte, überreizte, überforderte 97, 171, 254, 346, **449, 502, 503, 507, 509, 527**

– Anregung, Erregbarkeit 57, 235, 237, 254, **264, 375, 376, 436**

– Entzündungen, -Lähmungen 88, 156, 171, 509, 527, siehe auch entsprechende Überbegriffe

– Fäden, -Bahnen, -Leitungen, -Leitfähigkeit 254, 266, 346, 353, 415, 417, 423, 436, 454, **529**

– Gewebe, -Reizung/-Schwächung, nervöse 253, 254, 346, 436, 502, 509

– Impulse, (-Signale), -Übertragung 235, 436, 529

– **Mittel**, -Salbe, -Salze 40, 42, 57, 155, **157, 237, 264, 415, 417, 502, 503, 504, 521**

– Schmerzen, auch neuralgische 55, 135, 156, 210, 217, 236, 252, 346, 479, **509, 527, 529, 532**, siehe auch entsprechende Überbegriffe

– Schwächling, -Schwäche, allgemeine/örtliche 57, 155, 156, 157, 166, 171, **180, 195, 253, 254, 417, 449, 505, 507, 509**

– Störungen, -Krankheiten, -Zustände, nervöse siehe unter den entsprechenden Überbegriffen

– System allgemein, -Störung 53, 155, 171, 266, 269, 385, **449, 502, 503, 508, 509, 510, 520**

– System **21, 57, 95, 135, 171, 210, 254, 300, 346, 390, 436, 479**

– Zellen, Zentren 40, 120, 155, 156, 185, 253, 330, 502

Nervosität, nervös, übernervös (Konstitution) 40, 57, 82, **97, 98, 155, 173, 195, 256, 264, 330, 415, 418, 438, 502, 503, 507, 527**

– morgens/nachts 97, **174, 264**

Nervus sympathicus 156, 171

Nesselausschlag, -Fieber 167, 285, 295, **525, 527**

**Netzhaut**, überempfindliche 289

– Ablösung, -Absonderung, -Entzündung 8, 86, 128

Neuralgien, -Schmerzen 55, 57, 89, 254, 300, 346, 390, 436, 479, 501, 507

Neurasthenie, neurasthenisch 176, 302

Neurodermitis 133, 197, 207, 523, 528

Neurosen, neurotisch 256

Niedergedrückttheit, -Geschlagenheit 59, 173, 392, 511

Niednägeln, auch Neigung zu 295

**Niere(n)**, allgemein 1, 9, 18, 120, 166, 235, 282, 316, 353, 375, 377, 501, 503, 513, 520

– (Becken) -Katarrh 51, 196, 206, 504

– Beckenentzündung (auch eitrig) 166, 294, 474

– Entzündung, diverse (auch akute/chronische) 51, 91, 132, 166, 197, 294, **342, 429, 501, 534**

– Erkrankungen, -Leiden, -Schäden 332, 333, 334, 352, 375, 387, **429, 507**

– Koliken 237, 239, 246, **429, 507**

– Meridian 76, 112, 324, 407, **457**

– Schrumpfung 166

– Steine, -Grieß(-Koliken) 249, 253, 264, 266, **342, 345, 353, 354, 428, 429, 504**

Niesen 170, 288, 294, 503

Nikotin, -Verbot, Verlangen nach 158, **222, 247, 256, 311**

Notfalltropfen, -Salbe **110, 344**

**O**

Oberflächen-Sensibilität (Haut) 15

**Oberhaut** 1, **15, 52, 133, 195, 415, 430, 528**, siehe auch unter „Haut“

– Affektionen, diverse siehe unter „Affektionen“

– Absonderungen siehe unter „Absonderungen“

– Abschuppungen, schuppig 4, **15, 52, 196, 197, 198, 200, 207, 209, 527, 528, 530**

– Durchblutung, -Glättung, -Straffung 15, 430, 431, **523**

– Zellen 1, 197, 207

Oberschenkel, -Krampf 10, 253

Obst, -Saft, -Sorten, diverse 42, 63, **143, 222, 308**

Ödeme, diverse, ödematös 162, 282, 283, 376, 384, 385, 388, **425, 501, 503**

Ohnmacht, -Gefühl 48, 57, 291, 312, 433, 436

**Ohren** **22, 58, 96, 136, 171, 211, 255, 301, 347, 391, 437**

– Absonderungen, diverse (-Fluss, -Schmalz) 58, 136, 172, 211, 301, 347, 437, 503, 514, **528**

– Entzündung, -Eiterung 22, 96, 136, 172, 197, 301, 391, **437, 509, 510, 511, 514, 526, 528**

– Färbung 44, 84, 207, 240, 380, 419

– Geräusche (Ohrensausen, -Klingen, -Knacken) 96, 285, 301, 437, 507, **523**



## 7.1 Allgemeines Stichwortverzeichnis

- heiß, rot 84, 347
- Läppchen, -Muschel 96, 432, 437, 523
- mit Kälte-, Verstopfungsgefühl 58, 437
- Speicheldrüse(n), -Entzündung, -Schwellung 136, 391, 511
- Trompete, -Tube, -Kerzen 138, 501, **526**
- Ohrenschmerzen**, diverse 96, 340, 347, 505, 520, **526**
- blitzartig, reißend, stechend, pulsierend 96, 255, 514
- nervöse, neuralgische, rheumatische 58, 172, 251, 255
- Öle, diverse 195, 520, 522, **523**
- Operation, -Vorbereitung, -Nachsorge **82**
- Organ(e)**, allgemein, diverse 23, 87, 120, 124, 162, 163, 185, 197, 198, 345, 353, 375, 376, 427, 428, 491, 501, 503, 520
- erschlaffte 9, 10, 23, 30
- Funktionen, -Bewegungen 1, 197, 235, 253, 386, **521**
- innere/periphere 1, 9, 195, 235, 253
- Rhythmus, -Funktionsablauf **197**, 386
- Senkung, -Veränderung, -Verlagerung 3, 9, 14, 51, 523
- Sprache (= *seelische Aspekte*) 34, 73, 109, 147, 185, 225, 269, 321, 348, 364, 404, 454, 491
- Östrogen, -Mangel 244
- Osteoporose, -Vorbeugung 53, **54**, 67, 252, 476
- Oxydation, -Vorgänge 109, 501
- Oxyuren (*Madenwürmer*) 100

### P

- Pankreas, -Entzündung, -Gänge, 76, 150, 188, 228, 376, 482
- Parodontose 27
- Parasympathicus 42, 57, 235
- Parotitis 136, 391
- Paukenhöhle 136, 301
- Pemphigus 176, 388
- Perikard-Meridian 188
- Periode siehe unter „*Menstruation*“
- Peristaltik 82, 100, 253, 259
- Pessimismus, pessimistisch 173, 302
- Pest 157
- Pfortader**, -System, -Stauung 197, 216
- Phagocyten 425
- Phantomschmerzen 417, 436
- Phosphor, Phosphat(-tisch) 18, 41, 51, 67, 82, 166, 235, siehe auch Teil I/„*Mineralstoffe des Lebens*“
- pH-Wert 185, siehe auch Teil I/„*Der Säure-Basen-Haushalt*“
- Pickel, diverse **286**, 334, 343, 425, 465, 467, 468, 469, 475, 531, siehe auch unter „*Akne*“
- Plattfuß, -Füße 18
- Platzangst 157, 173
- Platzbacken 286, 419
- Pocken 133, 157, 163, 167, 295
- Podagra 345, 466
- Pollution, nächtliche 342
- Polyarthrit 297
- Polypen, diverse 46, 61, 63, 201, 304, 466, 511, 512, 515
- Potenzen**, Dezimalpotenzen **3**, **14**, 67, **104**, **142**, **179**, **263**, **357**, **425**, **485**, **501**, **503**, **514**
- niedrige, tiefe (unter **D6**) 67, 357, 425, **485**, **501**, **503**, **514**

- Poren**, allgemein 195, 266, 334, 530
- gut/schlecht erkennbare 5, 286, 334, 419
- Öffnung, Erweiterung **143**, 266, 286, 469
- Prämenstruelles Syndrom 249
- Probleme, seelische, -Verarbeitung, -Lösung 147, 185, 302, 392, 454, 491
- Prostata, -Entzündung, -Abszess, 474, 503
- Prüfungsangst **173**, 256
- Psoriasis siehe unter „*Schuppenflechte*“
- Psyche/Gemütszustand** **23**, **59**, **97**, **137**, **173**, **212**, **256**, **302**, **348**, **392**, **438**, **480**
- Belastung, -Probleme, -Störungen, -Mittel **157**, 310, 392, 468, 491, 501, 503, 511
- Psychosomatische Krankheiten, -Erscheinungen 185, 491, 501, 511
- Puls**, pulsieren, -voll/weich **82**, 88, 100, 291, 479
- erhöht/beschleunigt/schnell 56, 57, 88, 203
- klein/verlangsamt/frequent (beschleunigt) 156, 163
- schnell wechselnd (bei Gemütsymptomen) 302
- Punkte, gelbe, schwarze 286, 334
- Pupillen, erweitert 53, 100
- Pusteln, diverse 295, 425, 430, 467, 468, 469, 475, 502, 531, 533

### Q

- quarkähnlich (Gesichtsfarbe) 44, 125
- Quecksilber, -Missbrauch, -Vergiftung **124**, 134, 291, 506
- Quellsalze, -Fasern, -Kraft, -Wasser 207, 321, 504
- Quetschungen, diverse 18, **82**, **101**, 133, 522, **525**

### R

- Rachen**, allgemein 288, 502, 503
- Erkrankungen, diverse, 162, 288, 315
- Katarrhe, diverse 7, 127, 288, 336, 435
- Rachitis, rachitisch 17, 41, 43, 53, 54, 57, 67, 92, 168, **309**, 344, 345, 418, **426**, **431**, **432**, 512
- Rachsüchtig, nachtragend 23, 302
- Rauch, -Tabak, -Fleisch 63, 158, 316, 317, 333, 360
- Rauheitsgefühl auch auf/in der Brust 46, 100
- Räuspern 201, 314, 503
- Reaktion**, psychische, diverse 254, 348, 352
- körperliche (nachlassend/bedrohlich/extrem) 400, 448, **485**
- Reflex, -Erregbarkeit, -Zonen 53, 520
- Regel (Monatsblutung) siehe unter „*Menstruation*“
- Regenbogenhaut, -Entzündung 8, 128, 289
- Regeneration (Wiederherstellung)** 9, 42, 197, 270, 316, **486**, 524, 534
- Mittel, allgemein **82**, 197, 198, **316**, **465**, **486**
- Mittel bei Strahlenbelastung (z. B. Röntgen) **29**, **67**, **142**
- Mittel für Gewebe nach akuten Krankheiten 41, 42, **180**, 475, 534
- Prozesse, -Vorgänge, auch seelische 74, **82**, 110, 124, **180**, 197, **316**, 322, 395, 468, 492
- sehr langsame/beschleunigte **248**, **316**, 430, 465, 468, 510
- Regulierung (Regulation)** des/der
- Cholesterinspiegels 244, 375
- Drüsentätigkeit, Schweißbildung 415, 442, 454, **524**



- Muskel-Stoffwechsels 235
- Nervenleitfähigkeit 64, 415, 436, 454, 529
- Salz-, Säure-Basen-Haushaltes 280, 520
- Wachstums 17, 30, 43, 82, 273, 282, 503, 509
- Wärmehaushaltes 64, 260, 312, 445, 520
- Wasserhaushaltes (Körperflüssigkeiten, -Säfte) 280, 283, 305, 324, 375, 377, 520
- Reinigung, -Organe, -Mittel 1, 42, **105, 123, 180, 195, 197, 198, 207, 216, 375, 465, 513, 520, 533, 534**
- Reißen, Ziehen in den Gliedern 254, 389, siehe auch unter „**Ischias**“
- Reiz(e)**, gesundheitsstörende, krankmachende 82, 281, 436
- bar(keit), gereizt 23, 24, 82, 173, 212, 294, 348, 358, 392, 417, 426, 438, 449, 501, 503, 507, 511, 515, 527
- -barkeit der Haut 90, 95, 418, 520
- chemische, elektrische, mechanische 254, 352
- Zustände des Nervensystems 157, 171, 253, 354, **346, 417, 449, 509**
- Zustände, diverse 21, 53, 67, 91, 161, 253, 254, 346, 358, 376, 385, 387, 436, 502, 503, 504, 507, 509
- Rekonvaleszenz 68
- Resorption siehe unter „**Aufnahme**“
- Rezept, – Zwang 501, 503
- Rheuma**(-tismus), allgemein, diverse Arten, **30, 43, 54, 92, 198, 208, 252, 280, 282, 332, 345, 346, 428, 465, 467, 501, 504, 506, 513, 515, 530**
- akut/chronisch/skrofulös 92, 131, 252, 416, 466, 467, 476, 478
- Beschwerden, -Zustände, (z. B. rheumat. Fieber) 43, 54, 203, 297, 352, 355, 416, 417, 432, 466, 503, 504, 505, 528, 531, 534
- Mittel **297, 332, 530**
- Schmerzen 92, 168, 208, 210, 255, 297, 337, 345, 355, 389, 428, 466, 504, 505, 528, 531
- von diversen Gelenken, mit Schwellung 43, 92, 131, 168, 252, 282, 297, 333, 345, 378, 389, 466, 503, 504, 528
- Ringflechte 15, 376, 388
- Ringmuskel, -Muskulatur, -Bewegung 1, 82, 259, 428
- Rippe(n)**, -Bereich, -Bogen 382, 390, 528, 532
- Fell, -Entzündung 120, 122, 127, 288, 336, 425, 503, 514
- Risse** (Haut, Körperteile) 2, 4, 15, 295, 427, **523, 533**
- am Anus, After 15, 311, 354, 444
- auf den Handflächen, Fingern, Zehen, Nägeln 2, 15, 295, 523, **528, 533**
- hinter Ohren, in Mundwinkeln, Lippen, Zunge 15, 28, 84, 90, 286, 511, 530
- Rohkost, allgemein 395, siehe auch Teil I/„**Ernährungs-empfehlungen**“
- Rose (**Erysipel**) 90, 207, 295, 343, 376, 388, **527, 531, 532**
- Röntgenstrahlung, -Bestrahlung, radioaktive... 3, 29, 67, 120, 142, 431
- Röte, Rötung**, Rot, gerötet, erröten, allgemein 46, 84, 87, 95, **105, 112, 207, 240, 251, 269, 296, 298, 316, 334, 380, 419, 479, 503, 504, 530, 505, 535**
- bläuliche, schwärzliche 5, 10, 82, 380, 395
- entzündliche, fiebrige, hitzige 83, 84, 99, 100, 103, 240, **248, 289, 347, 380, 419, 422, 514, 525**
- heiße (*intensive*)/warme/helle 84, 240, 347
- Rücken**, allgemein 7, 260, 285, 520, 532
- Bestrahlung (*Farbtherapie*) 36, 75, 111, 149, 187, 456, 493
- Mark, -Reizung, -Leiden 21, 171, 235, 237, 254, 390, 436, 502, 509
- Rotlauf 90, 157, 425
- Schmerzen, -Beschwerden 21, 54, 57, 95, 171, 237, 285, 294, 520, 528
- Schwäche, – Steifigkeit 54, 171, 342, 434, 524
- Stütze 285, 297
- Rückgrat**, allgemein 281, 297, 436, siehe auch unter „**Wirbelsäule**“
- Krümmung, -Verkrümmung (*Skoliose*) 18, 43, 53, 54, 67, 426, 431, 511
- Rücksaugung von Eiter 416, **425**
- Ruhe (-Pausen, Schonung) 21, 23, 57, 65, 83, 158, 171, 183, 239, 252, 390, 395, 418, 434
- Ruhelosigkeit, Unruhe, unruhig 57, 95, 97, 98, 171, 173, 174, 257, 269, 438, 501, 502, 503, 509, 511
- Ruhr, diverse 51, 91, 100, 139, 157, 166, 176, 216, 342, 387
- Runzeln siehe unter „**Falten**“

**S**

- Säfte, diverse, -Erneuerung 42, 43, 180, 280, 282, 283, 291, 300, 304, 305, 316, 354, 375, 377, 465, 509
- Salben, biochemische 105, 110, 248, 296, 316, 344, **520-534**
- Salz** (*Kochsalz*), salzig, gesalzen 17, 63, 68, **257, 280, 281, 282, 284, 299, 308, 317, 360, 399, 511**
- Beißen, -Fluss 282, 284, 295, 530
- Hunger(-Verlangen) -Geschmack im Mund 63, 68, 281, 282, 284, 285, 311, 314
- Haushalt, -Lösung 281, **315, 520**
- Säuremangel/-Überschuss 306, 307, 332, 534
- Samen**, dünner, wässriger, -Zellen, 40, 342
- Erguss, -Verlust 166, 294
- Sättigung, -Gefühl 26, 173, 306
- Sauerstoff**, allgemein 80, 81, 82, 109, 155, 195, 332
- Bedarf/-Mangel, -Bindung/-Umsetzung 80, 82, 94, 196, 197, 203, 207, 501, 505
- Förderung, -Transport, -Übertragung 80, 81, 180, 195, 196, 197, 209, 237, 280
- Säuerwahnsinn 173
- Säugling(e), allgemein 18, 344, 429, 507
- Säure(n)**, allgemein 43, **54, 235, 307, 330, 352, 364, 465**
- Abbau, -Ausscheidung, -Bindung **54, 185, 209, 235, 246, 282, 266, 282, 330, 331, 332, 345, 352, 395, 415, 428, 436, 504, 513**
- Ablagerungen, diverse 43, 126, 132, 266, 345, 352, 436,
- Basen-Haushalt, -Balance 280, 305, 306, **316, 330, 354, 364**
- Bildung, -Bildner, milde/starke 94, 106, 155, 235, 306, **307, 308, 330, 332, 352, 357, 361**
- Krankheiten, -Erscheinungen **54, 235, 244, 310, 314, 332, 340, 345, 346, 354, 357, 427, 448, 477, 506, 530, 534**
- Kristalle, diverse 8, 282, 345, 415
- Mangel, -Vergiftung 306, 330
- Puffer, -Spiegel, -Mantel (*Haut*) 235, 280, 382, 520

- Überschuss (*Übersäuerung*) **54**, 235, 307, 308, 330, 332, 338, 344, 345, 352, 354, **359**, 364, 389, 395, **427**, 506, 513, 530, 534
- Zerlegung 330, 331, 332, 353
- Schädel-, -Erweichung, -Umfang 54, 57, 254
- Schamröte siehe unter „*Erröten*“
- Scharlach, -Friesel 90, 132, 133, 135, 157, 163, 206, 207, 466
- Scheidenkrampf 249
- Scherflechte (*Herpes tonsurans*) 388
- Scheuermann, 297
- Schielen (nach Diphtherie) 157, 161, 162
- Schielen, krampf-, krankhaftes 237, 242, 337
- Schienbein, -Schmerz 54
- Schilddrüse**, allgemein, -Störung, -Irritation 11, 40, 89, 235, 386, 501, 502, **503**
  - Hormone, Über-/Unterfunktion 502, **503**
  - Schinn 205, 293
- Schlafen**, allgemein 160, 380
  - Kopfschmerz 533
- Schlaffheit (*körperliche*) 43, 358, 512
- Schlaf** **24**, **60**, **98**, **174**, 183, **257**, **303**, **349**, **393**, 417, 436, **439**, **479**, **481**
  - mit Alp- und Schreckträumen, Aufschrecken 24, 60, 98, 174, 213, 256, 257, 303, 393, 439
  - **Mittel** (-Drogen), Schlaffförderung 53, **237**, **264**, 303, **357**, **449**, **467**, 481, **502**
  - unruhig, unerquicklich, ruhelos, zerhackt **24**, 60, 98, 174, 257, 439, **449**
  - Wandeln, -Mangel 84, 439
- Schlaflosigkeit**, allgemein 98, 158, 162, 303, 407, 467, 479, 481, 502
  - nach geistiger Überanstrengung 60, 174
  - nächtliche 142, 285, 439
  - nervöse, wegen unangenehmer Gedanken 98, 157, 162, 174, 257, 302, 303, 479, 509
- Schläfrigkeit, schläfrig** 174, 281, 311, 379, 393
  - nach dem Essen 174, 303, 309, 311, **439**
  - tagsüber, vormittags 257, 285, 302, 303, 392, **439**
- Schlafstörungen**, allgemein (auch Einschlaf-) 21, 24, 60, 82, 243, 256, 257, 349, **357**, 417, 439, 502, 511, 529, siehe auch unter „*Schlaf*“
  - mit periodischem/häufigem Erwachen 24, 60, 213, 257, 303, 349, **357**, 393
  - nervöse 174, 254, 256, 257, 417
- Schlaganfall** 21, 171, **423**, 436, 527
- Schleim**, allgemein, schleimig 100, 126, 159, 166, 286, 306, 354, 407, 472
  - Ab-(Aus-)husten, Auswürgen 7, 127, 150, 314, 421
  - Ansammlung, -Massen, -Produktion 7, 91, **127**, 150, 306, 311, 354, 421
  - Beutel, -Entzündung 122, 131, 168, 425, **524**, 526, **530**, **533**
  - Erbrechen 216, 306, 311, 354
  - Hämorrhoiden 311
  - Rasseln (beim Husten) 127, 201, 382, 511
  - Stoff, -Flüssigkeit 280, 283, 284, 304
- Schleim-Absonderungen**, (auch Schleimhaut-) 45, 121, 134, 197, 288, 306, 382, 465
  - ätzend, beißend, scharf, wundmachend 175, 288, 304, 420, 421, 440
  - bitter, gallig 309, 311, 381, 395, 398
  - blutig, bluthaltig, blutwässrig 61, 100, 175, 201, 304
  - dick 126, 132, 138, 150, 336, 381, 382, 472, 514
  - dünn, glasig 304, 309, 311, 440
  - eitrige 197, 201, 350, 381, 440, 472
  - eiweißartig, -haltig 61, 304, 381
  - grün, gelb-grünlich, gelblich 196, 201, 214, 336, 381, 382, 394, 407, 472, 514, 526
  - hell, klar, durchsichtig 288, 304, 306, 314
  - honig(gold-)gelb, rahmartig 350, 356, 514
  - schleimig 196, 197, 200, 201, 214, 288, 381, 382, 472
  - schwer löslich, zäh **127**, 139, 147, 201, 139, 147, 201, 243, 381, 382, 398
  - trocken 214, 283, 296, 304
  - übelriechend 175, 440
  - wässrig 201, 304, 394
  - weiß, weißlich, weißgrau, milchig 126, 127, 132, 138, 150, 166, 526
- Schleimhaut**, allgemein 7, 40, 120, 129, 138, 195, 196, 263, 266, 281, 283, 425, 465, 506, 513, 521, 530
  - spezielle Absätze **61**, **99**, **138**, **175**, **304**, **350**, **394**, **440**
  - Affektionen, -Reizungen, -Katarre, diverse 61, 99, 122, 127, 138, 139, 196, 197, 201, 214, 288, 299, 304, 305, 336, 356, 376, 435, 466, 467, 472, 502, 504, 505, 507, 508, 510, 511
  - Eiterungen, -Entzündungen, -Geschwüre 99, 122, 138, 214, 221, 314, 356, 418, 431, 440, 467, 501, 503, 506, 527
  - Schwellung, -Verdickung 61, 138, 304
  - Schwund, -Zerlegung 7, 45, 120
- Schließmuskel-, -Lähmung, -Erschlaffung **14**, **91**, 157, 166, 249
- Schluchzen 256
- Schluckauf 239, 253, 258, 259, 514
- Schluckbeschwerden, -Schmerzen 100, 127, 288, 340, 444, 511
- Schlucken, erschwertes/krampfhaftes 259, 444
- Schlummersucht **157**
- Schlund**, trocken/verschleimt/brennend 283, 354
  - Muskulatur, schwache 444
- Schlüsselbein 33, 46, 48, 72, 490
- Schmerz(en)**, allgemein 43, 54, 81, 104, 109, 127, 168, 239, **246**, 256, 269, 346, 395, 444, 520, 533
  - Anfälle, anfallsartig 171, 237, 254, 298
  - am ganzen Körper 54,
  - Behandlung, Beruhigung, Linderung siehe unter „*Schmerzmittel*“ und „*Besserung von Symptomen*“
  - durch Anämie/Hyperämie 41, 95, 96
  - durch Erkältung, Luftzug, Witterungswechsel 46, 54, 57, 124, 239, 254, 289, **524**, 533
  - durch Senkung von Organen 14, 523
  - Empfindung (-lichkeit), Gefühl 90, 46, 418, siehe auch unter „*Gefühl von...*“
  - in Ruhe/Bewegung 21, 57, 171, 297
  - mit Ameisenlaufen, Kribbeln 41, 57
  - mit Augentränen 289, 313
  - mit Fieber, Hitze, Gesichtsröte 95, 100
  - mit Lähmungs-, Kälte-, Taubheitsgefühl 41, 57, 156, 171,
  - mit Speiseerbrechen 95, 100, 216
- Schmerzerscheinungen** (Art, Eigenschaften)
  - akute/chronische, diverse 96, **100**, 127, 131, 168, **263**, 298, 395, 433, 436, 507

- aussetzend/klopfend/pulsierend/flutternd, ... 95, 96, 261, 298, 395, 433, 436, 446, 510
- blitzartig, einschließend 236, 239, 246, 254, 255, 269, 436
- bohrend 203, 236, 237, 239, 242, 254, 313, 337, 529
- brennend 8, 18, 201, 203, 289, 314, 379, 387, **425**, 429, 447, 501, 512, 525
- drückend, herabdrängend 95, 158, 289, 294
- dumpf, quälend, nagend 171, 333, 390
- durchdringende, diverse 254, 379, 382, 387, 390
- heftige, starke, lebhaft 96, 99, 100, 242, 248, 254, 255, 259, 337, 390, 431
- juckende 8, 289, 512, **525**
- kolikartige, diverse 53, 249, 259, 507, siehe auch unter „*Koliken*“
- krampfartige, krampfhafte 51, 100, 169, 244, 246, 254, 259, 269, 309, siehe auch unter „*Krämpfe*“
- lähmend (Rücken, Glieder) 171, 514
- linksseitige 46, 291, 379
- nächtliche 96, 239, 254, 515, 529
- neuralgische, nervöse 55, 57, 55, 95, **135**, 156, 171, 172, 210, 217, 242, 251, 254, 255, 346, 390, 467, 479
- plötzliche, periodische 246, 254, 255, 289, 333
- pochende **425**
- rheumatisch, gichtisch, diverse 54, 92, 131, 168, 208, 210, 252, 255, 297, 337, 345, 346, 355, 422, 505, 528, 531
- schießend/einschießend/reißend 57, 96, 236, 237, 239, 251, 254, 436, 514, 529
- schneidende, diverse 48, 201, 254, 259, 379, 395
- stechende (Brust, Herzgegend) 46, 48, 291, 504
- stechende, diverse 8, 18, 26, 95, 201, 210, 246, 254, 255, 285, 379, 389, 390, 446, 510, 514, 529, 530
- wandernde (die Stelle wechselnd), diverse 95, 208, 210, 236, 237, 254, 261, 528
- ziehende 54, 246
- Schmerzen in (Körperteile) siehe entsprechende Überbegriffe (z. B. „*Kopf-, Glieder-, Muskelschmerzen*“)
- Schmerzhaft**(-igkeit), -Empfindlichkeit 4, 7, 15, 21, 53, 87, 90, 95, 124, 127, 249, 252, 311, 340, 395, 429, 444, 511, siehe auch unter „*Empfindlichkeit*“
- gichtische/nervöse/rheumatische 54, 92, 254, 428, 504
- Schmerzmittel**, -stillend **68, 180, 209, 235, 237, 263, 264, 297, 309, 446, 449, 508, 505, 509**
- Linderung (Besserung) **95, 235, 237**, 246, 259, 297, 321, 382
- Schmierseife **425**
- Schnaps, -Nase 333, 380, 395
- Schneckenspur, -Glanz (*Haut*) 286
- Schnittwunden 101, **525**
- Schnupfen**, diverse 7, 46, 120, 122, 126, 127, 201, 283, 288, 296, 299, 336, 344, 382, 421, 503, 511, 512, 514, **530**, 532
- akuter/chronischer/beginnender/trockener 288, **304**, 472, 504, 514
- Schock, akuter **290**
- Schokolade, Verlangen nach 256, 308, 315
- Schönheitspflege, -Mittel 15, 449
- Schorf, -Bildung, diverse 201, 343, 344, 470, 475, 511, 531
- Schreck, -Haft(-igkeit), -Träume 23, 59, 60, 156, 213, 257, 392, 417, 436, 438, 439, 512
- Schreibkrampf 57, 169, 253, 254, 527
- Schrunden 1, 2, 15, 286, 295, 523
- Schulkopfschmerz, diverse 53, 57, 250, 251
- Schuppen**, Schuppchen, diverse, schuppig, 52, 196, 200, **207**, 214, **221**, 283, 427, 524, 528, siehe auch unter „*Haut*“
- auf der Haut, Kopfhaut, im Gesicht 4, 15, 52, 200, **209**, 293, 341, **427**, 501, **526**, 528
- in Gelenkbeugen 295
- klebrig, schmierig, stinkend 167, 207, 527, 528
- trockene 52, 126, 197, 530
- weiße, weiß-graue, gelbliche 52, 126, 295, 388, 530, 532
- Schuppenflechte (*Psoriasis*) 133, 207, 248, 501, 502, 523, **526**, 528, **529**, **530**, 535
- Schüttelfrost, -Lähmung 254, 385
- Schwachsichtigkeit 289, 422, 504
- Schwachsinn 503
- Schwäche**, allgemein (s. auch „*Entkräftung*“) 40, 43, 95, 162, 163, 171, 176, 312, 346, 358, 375, 418, 423, **426**, 431, 467, 468, 501, 512
- bei/nach Krankheit, Blutverlust, Operationen 48, 57, 82, 87, 100, 163, 164
- Gefühl (diverse Körpergegenden) siehe unter „*Gefühl*“
- geschlechtliche 166, 294, 342
- irritable 158, 171
- körperliche/organische siehe unter dem entsprechenden Überbegriff (z. B. „*Muskel-, Herzschwäche, ...*“)
- Mittel, auch Anregung **169, 237, 264**
- psychische/seelische 97, 109, 173, 185, 302, 438, 454, 491
- Zustände, -Erscheinungen, diverse 48, 51, 63, 68, 87, 163, 171, 173, 237, 253, **254, 264**, 291, 294, 342, 346, 423, 433, 501, 512
- Zustände, zittrige, diverse 48, 86, 291, 342, 514
- Schwächung des Muskel- und Nervengewebes 169, 253, 254
- Schwangerschaft**, allgemein 3, 29, 42, 51, 65, 523
- Erbrechen, Übelkeit 62, 63, 351, 507
- spezielle Absätze **25, 62, 215, 351, 441, 512**
- Streifen, -Risse, -Flecken 9, 469, **523, 533**
- Schwangerschaft** (-Folgen, -Zustände) siehe nachstehende Zusammenfassung, auch im Teil II/„*Schwangerschaft*“
- Anwendung von Mineralstoffcremes 9, **441, 523**, 531
- Blutverbesserung 215
- **Brust**, -Drüsen, -Entzündung, -Neuralgie 89, 130, 292, 340, **393**, 424, 429, 523, 531, 533
- Erschlaffung/-Verhärtung 1, 9, 25, 245, 424
- **Gebärmutter**, -Blutung, -Polypen, 2, 9, 503, 512
- Katarrh, -Entzündung 294, 503, 515
- Vorfall, -Senkung, -Kontraktion 9, 14, 25, 51, 294, 515, 523
- **Geburt**, -Vorbereitung, Fehlgeburt 25, 42, **166**, 512
- Milchmangel siehe unter „*Muttermilch*“
- Mineralstoffmangel (vorher/während/nachher) 3, 29, 42, 215, 441
- Schwäche-, Erschöpfungszustände 441, 512
- Stillen, Stillzeit (-Periode) 29, 42, 93, 166, 284, 316, 386, 429, **441**, 512

## 7.1 Allgemeines Stichwortverzeichnis

- Wehen, diverse, -Schwäche 2, 166, 246, 249, 253
- Zahnprobleme 3, 42, 62, 65
- Schwefel**, allgemein 81, 197, 506, siehe auch Teil I/  
„*Mineralstoffe des Lebens*“
- Schweigsamkeit, schweigsam 392
- Schweiß**, Schwitzen 64, 90, **100**, 285, 287, **312**, **318**, 426, 442
  - Absonderung, -Bildung, -Regulierung 6, 57, 360, 386, 415, **442**, **503**, 520
  - an Füßen, Händen (Fuß-, Handschweiß) 48, 287, 291, 312, 415, 422, 431, 436, 442, 508, **524**, 533
  - an Kopf, Gesicht (Kopf-, Gesichtsschweiß) 6, 48, 53, 291, 418, 426, 431, 442, 511
  - ätzend, scharf, wundmachend 352, 426, 442
  - Ausbruch, Ausbrüche 6, 10, **54**, 82, 164, **260**, 511, 512
  - Drüsen, -Hemmer 442, 520
  - kalter 302, 507
  - Losigkeit, gering/ungenügend 203, 415
  - mit üblem Geruch, stinkend 6, 157, 159, 431, 439, 442
  - nächtlicher (Nachtschweiß) 46, 48, 64, 85, 312, 439, 442, 508, 514
  - reichlich, übermäßig, erschöpfend, leicht 163, 287, 291, **312**, 386, 442, **503**, **524**
  - saurer 335, 343, 352, 431, 439, 442, 531
  - unter den Achseln 159, 333
- Schwellung** (Geschwulst), geschwollen, diverse 7, 9, 10, 14, 27, 28, 46, 83, 124, 126, **143**, 147, 208, 249, 304, 314, 331, **385**, 422, **425**, 430, 505, 530
  - der Drüsen, diverse 43, **49**, **130**, 245, 294, 336, 340, **344**, 417, 424, 426, 444, 511, 514, **526**, **530**, **531**
  - der Eustachi'schen Röhre 127, 136
  - der Gelenke, Knochen 18, 43, 61, 92, 131, 168, 208, 297, 304, 503, 504, **530**
  - der Leber **203**, 309, 395
  - der Lymphdrüsen 49, 245, 340, **344**, 424, 444, 511, 524, **526**, **531**
  - der Lymphknoten 123, 158, 292, 333, 418, 501, 511, **531**
  - der Mandeln 7, 245, 336, 340, 511
  - der Muskeln 168, 297, 504
  - der Schleimhäute, diverse 127, 138, 440, 467
  - der Wangen 27, **140**, **397**, 446, **526**
  - der Zunge 28, 103
  - des Zahnfleisches 27, 102, **140**, 217, **397**, 446
  - durch Entzündung 49, **127**, 147, 168, 208, 297, 422, 467, **525**
  - durch Ergüsse 124, **525**, **530**
  - durch Insektenstiche **209**
  - durch Verletzung 133, **385**, **526**
  - harte/weiche 14, **425**
  - rheumatische, diverse 168, 297, 378, 389, 503, 504
  - teigige 10, **530**
  - wässrige, wassersüchtige (ödematöse) 296, 388, 503
- Schwere-**, allgemeine 16, 317, 384, 395
  - Gefühl (Kopf, Beine, Glieder) 16, 197, 198, 209, 384, 433
- Schwerarbeit(er) 209
- Schwerfälligkeit, geistige (*Anpassung*, *Erfassung*) 23, 53, 59, 302, 392
- Schwerhörigkeit 22, 96, 136, 288, 301, 437, 505, 511
- Schwermetalle, giftige 106, 316
- Schwermut, Schwermütigkeit 515
- Schwielen, schwielig 4, 533
- Schwindel**, allgemein 12, 66, 210, 242, 298, 417, 433, 436, **443**, 479, 480, 508
  - Anfälle bei Röntgenbestrahlung **29**, **67**, **142**
  - beim Aufwärtssehen, Aufrichten, Bücken 88, 171, 436, 443
  - durch Blutandrang, Blutleere 95, 244, 254, 298, 417, 431
  - mit Neigung nach vorn/nach links zu fallen 436, 443
  - nach längerer Bettlägerigkeit, Krankheit 48, 57
  - nervöser 171, 254, 389, 417, 479
- Schwindsucht siehe unter „*Tuberkulose*“
- Schwingung, -Bereich, -Muster 35, 74, 110, 148, 155, 186, 225, 226, 270, 322, 365, 405, 492
- Schwitzen allgemein 64, **100**, 285, 287, 291, 302, **312**, 318, 418, 511, siehe auch unter „*Schweiß*“
- Seekrankheit 354
- Seele(n)**, -Schwingung, -Ebene, -Bewegung 35, 74, 148, 186, 225, 226, 269, 270, 321, 322, 364, 365, 392, 404, 405, 415
  - Aspekte, **34**, **73**, **109**, **147**, **185**, **198**, **225**, **269**, **321**, **364**, **404**, **454**, **491**
- Sehne(n)**, allgemein 37, 415, 478, 503, 506, **530**
  - Scheidenentzündung, -Schmerzen 101, 131, 514, 525, 526, **530**, 531
- Sehfehler, -Vermögen, -Schwäche, -Schärfe 161, 352, 242, 352, 505, 514
- Sehstörungen, auch nervöse 8, 157, 161, 237, 242, 251, 298, 337, 352, 502
- Seitenstechen 253, **285**, 288
- Seitenwandbein (Nase) 41
- Sekrete, Sekretion, diverse 121, 195, 196, 376, 466, 467, 472, 502, 503, 520, siehe auch unter „*Absonderungen*“
- Selbstmord (Suizid), -Gedanken 173, 392
- Selbstvertrauen, Selbstwert, -Stärkung 54, 59, 212, 415
- Selen (Selenium) **68**, **142**, 241, **516**, siehe auch Teil I/  
„*Mineralstoffe des Lebens*“
- Senkfuß, -Füße 18
- Senkungsbeschwerden 14, 523
- Sensibilität, sensibel 97, 147, 348, 438
- Seufzeratmung 46
- Silicea/Nr. 11** (*Silicium*)
  - Besondere Hinweise **221**, **241**, 359, **425**, **426**, **451**, **488**
  - **Einnahme**/Verabreichung/Wirkung **14**, **29**, **30**, **68**, **143**, **241**, **309**, **310**, **316**, **344**, **357**, **400**, **425**, **426**, **437**, **441**, **446**, **448**, **449**, **485**, **486**
- Sinne(s), -Organe, -Wahrnehmung, -Täuschung 155, 173, 201, 288, 299, 520
- Skelett, -Muskulatur, --Krämpfe 56
- Sklerosen, diverse 1, 180, 235, 244, 423, 502, 509, 510
- Skoliose 18, 54, 426
- Skorbut 134, **157**, 163, 291
- Skrofulose**, diverse Leiden, skrofulös 49, 53, 68, 101, 128, 131, 242, 245, 289, 294, 336, 337, 345, 379, 383, 395, **418**, 424, 426, 506, 515
  - Personen 242, 309, 336, 337, 415, 418, 465
- Sodbrennen**, allgemein 259, 282, 309, 332, 333, 344, 354, 395, 514
  - nach dem Mittagessen 354, 357, 395

- Soja, -Produkte, diverse 31, 70, 106, 144, 181, 265, 308, 360, 487
- Sonnengeflecht (*Solarplexus*) 527, 529
- Sommerdurchfall, -Sprossen 53, 63, 100, 199
- Sonne(n), -Allergie, -Brand, -Stich, -Bestrahlung 12, 42, 90, 286, 296, 312, 525, 530
- Sorgen, Probleme, diverse 148, 149, 173, 185, 186, 187, 454
- Spannung(en)** in Gefäßen, Geweben, Muskeln,... 1, 82, 237, 259, 294, 432, 508, 525, 529
- psychisch, diverse, -Kopfschmerz 95, 254
- Spasmen (*Krämpfe*), diverse, Spasmolytika 235, 259
- Speichel**, allgemein 305
- ätzend, die Zähne angreifend 103, 284
  - dünn/sehr dünn, klar, wasserhell, kleinblasig 262, 284, 314, 381, 395, 398
  - fadenziehend, dick, zäh, gallertartig 126, 141
  - übelriechend 178, 314
- Speicheldrüse 40, 444
- Speichelfluss**, (auch feuchte Aussprache) 294, 313, 395
- reichlich, stark, übermäßig 134, 283, 314, 381, 395, 398
- Speichelgeschmack**
- bitter, gallig, schleimig 28, 66, 309, 356, 395, 398
  - fad, schal, eklig (*wie Arsen*) 66, 103, 218
  - faulig, nach faulen Eiern 103, 178
  - nach Blut, metallisch 356, 447, 507
  - nach Seifenwasser, pappig 103, 447
  - salzig/sauer/süßlich 66, 262, 284, 309, 314, 356
  - übel, schlecht 262, 447
- Speicher(-ung), -Organe, -Fähigkeit 80, 185, 216, 395, 520
- Speisen**, allgemein siehe unter „*Nahrungsmittel*“
- Erbrechen siehe unter „*Erbrechen*“
  - Fermentierung 42, 43
- Speiseröhre(n-), -Lähmung, -Krampf 176, 465
- Spirituosen 247, siehe auch unter „*Alkohol*“
- Sprechen, -Probleme beim 1, 173, 298, 302, 418, 510
- Spulwürmer 352, 354
- Stärkung (Kräftigung), -Mittel, diverse 1, 68, 169, 185, 188, 237, 261, 321, 324, 415, 432, 454, 491, 515, 519, 533
- Star, grau/grün, auch Altersstar 3, 8, 47, 242, 289, 383, 471
- Starrkrampf, -Mittel 57, 169, 254
- Starrheit (geistig-seelische), -Sinn(-ig) 23, 34, 404, 438
- Stauungen, Stauungsnier 143, 166, 203, 266, 385, 395
- Steifigkeit**, Steifheit, -Gefühl 54, 131, 171, 168, 253, 289, 434, 511, 525
- Steine, diverse, -Bildung 216, 253, 259, 264, 266, 342, 345, 353, 354, 395, 428, 504
- Steinhauerlunge (*Silikose*) 421
- Stillen(de), Stillzeit siehe unter „*Schwangerschaft*“
- Stimm-, -Organe, -Bandlähmung, -Losigkeit 83, 87, 162
- Stimmritzenkrampf, -Lähmung 57, 97, 169, 237, 243, 253, 254
- Stimmung**, -Labilität, -Schwankungen 256, 294, 302, 480, 514, 527, siehe auch unter „*Psyche/Gemütszustand*“
- aggressiv/reizbar/gereizt/erregbar/cholerisch 23, 24, 53, 59, 82, 137, 171, 173, 212, 256, 294, 348, 358, 392, 426, 438, 480, 503, 515
  - ängstlich/furchtsam/schreckhaft/duldsam 23, 59, 97, 156, 171, 173, 212, 256, 302, 348, 392, 417, 436, 438, 439, 491
  - apathisch, träge/geschwätzig, lustig/launisch 23, 95, 137, 480, 486
  - argwöhnisch/grüblerisch/unzufrieden/mürrisch 23, 59, 60, 97, 156, 173, 294, 302, 348, 392, 480
  - depressiv, verzweifelt, pessimistisch 23, 157, 158, 171, 173, 212, 256, 294, 302, 392, 480, 491, 504, 505, 511, 516
  - gedrückt/niedergeschlagen/müde/traurig 59, 97, 158, 173, 212, 302, 348, 392, 438, 480, 503, 511
  - hysterisch/hypochondrisch/neurotisch 137, 166, 173, 256, 302, 480
  - kontaktarm/verschlossen/ungerecht/rachsüchtig 23, 59, 97, 302, 392, 480
  - ruhelos/unruhig/nervös/ungeduldig/zerstreut 23, 97, 171, 173, 174, 212, 256, 302, 436, 438, 480, 501, 503
  - starrsinnig/stur/widerspenstig/eigensinnig 23, 173, 256, 348, 438
  - weinerlich/zaghaft/melancholisch/trübsinnig 156, 173, 281, 302, 392, 438, 503, 509, 511, 515
- Stinknase (*Ozaena*) 7, 46, 201, 243, 336, 382
- Stirn**, -Bein, -Haargrenze 44, 84, 286, 334, 380, 390, 419, 433, 491, 534
- Höhlen(-Eiterung) 7, 467, 472, 534
  - Kopfschmerz, diverse 57, 171, 433, 436
- Stockschnupfen 126, 127, 336, 344, 421, 511, 532
- Stoffwechsel**, allgemein, -Enzyme, -Katalysator 42, 82, 155, 195, 197, 316, 330, 352, 353, 361, 375, 520
- abbauender/rückführender/übersteigerter 40, 42, 246, 375, 395
  - Anregung, anregend, aktivierend, fördernd 195, 197, 219, 244, 330, 465, 513
  - erhöht/schlecht/behindert/träge 80, 83, 197, 380, 513
  - spezielle Arten siehe unter den entsprechenden Überbegriffen (z. B. *Zucker-Stoffwechsel*)
  - Vorgänge, -Störungen, -Produkte, diverse 42, 197, 246, 336, 353, 380, 404, 427, 465, 504, 509, 510
- Störfelder, elektromagnetische, geopathische 183, siehe auch unter „*Elektrosmog*“
- Strahlen**, Strahlung, -Mittel, -Therapie, 3, 29, 67, 120, 142, 155, 431, 516
- Stress, -Hormon 235, 244, 254, 269, 507
- Stuhl**, (Beschaffenheit, Eigenschaften)
- aashaft stinkend (jauchig), übelriechend 63, 157, 163, 167, 168, 176, 426, 444
  - blutig, blutschleimig, blutig-eitrig, eitrig 100, 139, 176, 354, 444
  - bröckelig 239, 253, 259
  - gallig, gallertartig, schleimig 53, 354, 376, 395
  - gelblich, grünlich, grün 53, 63, 354, 395, 444, 511
  - hart, krümelig, knotig (wie Schafkot) 26, 311, 395, 511
  - heiß, flockig 53, 63
  - saurer (auch Geruch) 309, 333, 354
  - hellfarbig, weiß 139, 220, 354, 511
  - schleimig, mit Schleim 53, 63, 100, 139, 281, 311
  - unverdaut, faulig 53, 63, 100, 157
  - wässrig, spritzend, dünn 53, 63, 100, 176, 259, 281, 311, 381, 395, 315



## 7.1 Allgemeines Stichwortverzeichnis

- wundmachend 354  
Stuhldrang, -Zwang (*Tenesmus*), auch plötzlicher 100, 216, 354  
**Stuhl-Entleerung**, allgemein 51, 67  
- Geräusch sprudelnd 63  
- häufige/mit Madenwürmern (*Oxyuren*) 100  
- mit Blähungen, reichlich/stark, schmerzlos 26, 53, 63, 250, 259, 311, 354, 381, 395  
- mit schneidenden Leibschmerzen vorher 259, 395  
- morgendliche, wässrige 311, 381  
- schwierig, träge 26, 139, 216, 311  
- unfreiwillig, unwillkürlich 311, 395  
- schmerzlos 176, 311, 354  
- voluminös, reichlich 311, 395  
**Stuhl-Verstopfung**, allgemein/chronisch 26, 63, 176, 216, **220**, 239, 253, **259**, 283, 285, 296, **311**, **357**, **375**, 376, 395, 444, 506, 508, 511  
- abwechselnd mit Durchfall, auf Reisen 26, 100, 354, 381, 395  
**Substanz(en)**, Stoffe, allgemein 1, 30, 40, 76, 155, 237, 352, 404, 500, 503, 506  
- belastende/giftige/krebserregende 404, 442, 465, 513, 516  
Substitution, substituieren 69  
Sucht, auch süchtig(es) Verlangen nach 237, **247**, 256, **316**  
Süßigkeiten, Süßstoffe 31, 54, 93, 247, 308, 352, 353, 354, 360, 361, 418, 482, 511  
Sympathicus 155, 156, 171, 235  
**Symptome**, allgemeine, körperliche 166, **197**, 209, 294, 302, 304, 334, 352, 388, 503, 507  
- für Bach-Blüten und Farbbestrahlung 35, 74, 110, 148, 186, 226, 270, 322, 365, 405, 492, 500, 514  
Symptomatik, grundsätzliche (*eigene Absätze*) 4, 43, 83, 124, 158, 198, 239, 285, 333, 379, 418, 468  
Systole 56

### T

Tagesschläfrigkeit siehe unter „*Schläfrigkeit tagsüber*“  
**Talg**, -Drüsen, -Eiterung, -Entzündung, 286, 520  
- Geschwulst, -Schwellung 430, 531  
**Taubheit** (s-), allgemein 18, 22, 41, 136  
- Gefühl in Körperteilen 18, 171, 502, 524  
- Gefühl in den Extremitäten 43, 56, 57, **68**, 171, 284, 297  
TCM (trad. chines. Medizin) 37, 76, 112, 150, 188, 228, 272, 324, 367, 407, 457, 494  
Tee, -Blätter, diverse Sorten 70, 106, 144, **220**, **264**, **307**, **308**, **309**, **360**, 450, 482, **503**, **523**  
Teilnahmslos(-igkeit) **157**  
Tetanus, -Bazillen, Tetanie 169, 254  
Thrombose, -Gefahr 126, 129, 143, 235, 244, 353  
Thrombozyten 48  
Tinnitus 507, siehe auch unter „*Ohr(en) -Geräusche*“  
Tollwut 157  
Tonsillitis, Tonsillen 421, 502, 503  
Tonus-Steigerung, -Verlust 6, 23, 37, 505  
Topfenwickel, -Umschlag, -Auflage **164**, **344**, **530**  
Toxine, toxisch 43, **124**, 254, 283, 520  
Trachom (*Körnerkrankheit*) 128  
Trägheit (*psychisch*) 40, 137, **486**

**Tränen**, -Flüssigkeit, -Fluss 283, 284, 288, 289, 313, 422  
- Kanäle, -Säcke, -Entzündung 422  
**Träume**, ängstliche, lebhaft 303, 439  
- ärgerliche 98, 393  
- hässliche, schreckliche, schreckhafte 24, 60, 256, 257, 303, 439, 502  
- lüsterne 342  
- vom Fliegen, Fallen, Geistern 213, 393  
Traurigkeit, Trübsinnigkeit 173, 212, 280, 302, 392, 503  
Trigeminusneuralgie 299  
**Trockenheit**, der Augen, -Gefühl 8, 283, 289, 383  
- der Haut, Haare siehe unter „*Haut*“ bzw. „*Haare*“  
- der Nase 7, 421, 435, 472  
- der Schleimhäute, Scheide 214, 283, 294, 296, 304, 501, 508  
- des Mastdarms 311  
- in Mund, Hals, Zunge, Rachen 28, 46, 176, 283, 291, 314, 503, 505, 507, 511  
Trommelsucht 216  
Tuberkulose (TBC), tuberkulös 7, 46, 53, 54, 87, 157, 196, 201, 236, 240, 243, 261, 309, 336, 345, 379, 421, 514  
Tumor, -Gewebe 244, 503  
Typhus 42, 157, 163, 171, 300

### U

**Übelkeit**, allgemein 63, 100, 139, 216, 298  
- beim Fahren 354  
- bei Schwangerschaft siehe unter „*Schwangerschaft*“  
- mit Erbrechen, Brechübelkeit 216, 311, 510  
- mit Ohnmachtsgefühl (Migräne) 433, 436  
- morgens 298, 354  
Überanstrengung(en) 7, 57, 60, 87, 162, 169, 173, 174, 253, 418, 478, 511, 525, 527  
überarbeitet, übernünftig 82, 173, 188, 510  
Überbein 1, 18, 54, **524**, **533**  
Überdosierung (Mineralstoffe) 282, 364  
**Überempfindlichkeit** 138, 170, 171  
- gegen äußere Eindrücke (z. B. Licht, Schall,...) 289, 417, 418, 430, 436, 438, 439  
- psychische 148, 149, 212, 270, 436  
**Übererregbarkeit**, (über-)nervös 256, 330, 417  
- von Muskeln, Nerven 56, 57, 254, 436  
Überlaufen von Hitze 83, 418  
Übermüdung, Überreizung, -Zustände, diverse 157, 161, 173, 346, 358, 449  
**Übersäuerung**, allgemein **54**, **95**, 235, 244, **308**, 314, 317, 330, 332, 345, 352, **358**, **359**, 360, 364, **427**, **448**, 506, **513**, 520  
- des Blutes 346  
- des Magens **310**, 330, 354, **360**, **477**  
- Krankheiten, diverse 54, **95**, 235, **310**, 332, 345, **346**, 352, 354, 477, 506, **513**, 530  
Übersprungs-Handlung 257  
Ulcerationen, auch gastritische, peptische 354, 421, 468, 482  
Umknicken (Füße, Fußgelenke) 285, 297, 432  
Umstellung (Ernährung, Lebensweise) **54**, **282**, **307**, **353**, 360, 385, **399**  
Umwandlung, -Prozesse 40, 42, 501



- Umwelt, -Belastung, -Gifte, -Vergiftungen 106, 316, 375, 516  
 Unausgeglichenheit **400**  
 Unentschlossen(-heit), Unschlüssigkeit 1, 438  
 Unfruchtbarkeit 474  
 Ungeduld, ungeduldig 23, 212, 256  
 Unlust 173, 198, 491  
**Unruhe**, innere, nervöse 57, 171, 173, **257**, 269, 438, 502, **503**, 509, 511  
 – nächtliche 24, 60, 95, 439, 449  
 Unsicherheit, (*beim Gehen, auch psychisch*) 148, 149, 186, 187, 285, 455, 492, 493  
 Unterdrückung von Krankheiten, Schweiß 135, 207, 382, 422, 436, 442  
 Unterernährung 43, 415  
 Unterkiefer 207, 511  
 Unterkühlung, Untertemperatur **312**  
**Unterleib**, -Beschwerden, -Schwäche, -Völle 10, 53, 199, 259, 294  
 – Schmerzen 294, 395  
 Unterschenkelkrämpfe, -Geschwüre 210, 207, 295, 378, 388, 532  
 Unterversorgung, energetische 8, 282  
 Unterwürfigkeit 212  
 Unzufriedenheit 23, 392, 480  
 Urin (Harn), allgemein siehe unter „*Harn*“  
 Uterus, -Erschlaffung, -Lageveränderung 2, siehe auch unter „*Gebärmutter*“
- V**
- Veitstanz (*Chorea*), -artig 57, 254, 507, 509  
**Venen**, -Entzündung, -Erweiterung, -Schmerzen 10, 88, 332, 338, 507, **526**  
**Veränderungen**, der Lebensweise siehe unter „*Lebensweise*“, oder „*Umstellung*“  
 – im Befinden (*psychische/seelische*) 2, 9, 158, 173, 511  
 – organische 244  
 – von Gewebe (Nägel, Oberhaut, Schleimhaut) 1, 2, 198, 343, 427, 465, 528, **533**  
 Verätzung, verätzen, ätzend 6, 101, 159, 175, 197, 282, 284, 287, 288, 304, 354, 364, 420, 421, 426, 465  
 Verbindungen (anorganisch/organisch/chemisch) 44, 81, 123, 185, 246, 266, 281, 345, 353, 416  
 Verbrennung, -Prozesse, aerobe/anaerobe 80, 94, 109, 237, 330, 427, 465, 513  
**Verbrennungen, Erste-Hilfe-Mittel, Nachsorge 101, 105, 143, 296, 316, 530**  
 Verbrennungen, Verbrühungen 42, **101, 105**, 133, **143**, 295, **296, 316, 475**, 522, 525, **530**  
**Verdauung(s-)**, allgemein 53, 63, 67, 216, 237, 253, 266, 302, 352, 353, 395, 503, 364  
 – Beschwerden, -Störungen 63, 197, 305, 311, 354, 395, 444, 482, 532  
 – Organe **26, 63, 100, 139, 176, 216, 259**, 281, **305, 354, 395, 444, 482**, 507  
 – Säfte, -Trakt 42, 43, 63, 282, 305, 306, 404, 501  
 – Schwäche, -Blockaden 63, 150, 306, 352, 395  
 Verdrißlich(-keit), Verdrossen(-heit) 59, 173, 256, 294  
 Verdünnung (Körpersäfte, Lösungen) 124, 143, 228, 280, 281, 395, 407  
 Vereiterungen, diverse siehe unter „*Eiterungen*“
- Vergesslichkeit, vergesslich 1, 12, 23, 59, **180**, 256, 269, 302, 480  
 Vergiftung, akute/chronische, diverse **157**, 158, 163, 316, 330, 375, 404, **425**, 503, 506  
 Vergleichsmittel, homöopathische 32, 71, 107, 145, 180, 182, 223, 267, 319, 362, 402, 452, 489  
 Verhalten, -Muster, diverse 34, 147, 212, 364, 395, 404, 454, 480, siehe auch unter „*Stimmung*“  
**Verhärtung(en)**, verhärtet 34, 424, **425**, 523, 533  
 – der Augenlider, Lippen, Haut 343, 422, 444, **523**  
 – im Innenohr 22, 437  
 – nach Operationen (Narben) 425, **523**, 530  
 – seelische, psychische 34, 348  
 – von Absonderungen, Eiweiß, diverse 7, 22, 131, 331, 437  
 – von Drüsen, Lymphknoten, Organen 1, 11, 216, 417, 424, 426, 431, 466, 467, 473, 511, 514, 523, **530**  
 – von Geweben, Geschwulsten, Narben 1, 3, 12, 37, 235, 331, 425, **523**, 524, **530**  
 Verjüngung, -Mittel 415  
 Verkäsung (Drüsen, Eiweiß) 245, 331, 344, 354, 418  
 Verklebungen, diverse (Eileiter, Poren) 128, 202, 206, 526, 530  
 Verkrampfung, seelisch/körperlich 60, 73, 82, 235, 256, 529, siehe auch unter „*Krampf*“  
**Verlangen** nach Alkohol, Nikotin **247**, 256, **316**, 333, 354, 379, 480, 482  
 – nach Fettem, Fisch, Fleisch, Milch, Eiern 63, **307, 311**, 333, 511  
 – nach kalten Getränken, Wasser, Speisen 83, 379, 482  
 – nach Kochsalz, Geräuchertem, Geselchtem 63, **68**, 281, **282**, 284, 285, **311**, 352, 354, 511  
 – nach Saurem, Pikantem, scharf Gewürztem 68, 284, 285, **311**, 354, 482  
 – nach Süßigkeiten **247**, 256, 352, 354, 418, 482, 511  
 – nach Weißmehl(-Gebäck), Sandwiches 352  
 – sexuelles 249  
 – starkes, süchtiges (z. B. Medikamente) 63, **247**, 256, 316, 352, 354  
 Verlegenheitsröte (Schamröte) siehe unter „*Erröten*“  
 Verletzlichkeit seelische/körperliche 418, 454  
**Verletzungen**, seelische/körperliche, frische **101**, 126, 133, 225, 378, 379, 390, 431, **525**, 526  
 Verlust von anorganischen Salzen, -Molekülen 81, 82, 133, 235, 280, siehe auch unter „*Demineralisation*“  
 Verrenkung, Verstauchung, Zerrung **101**, 432, **525, 526**  
**Verschlimmerung von Symptomen bei/durch**  
 – Abwärtsfahren (Fahrstuhl) 12  
 – Alkoholgenuss (besonders Bier) 12, 158, 444  
 – Anstrengung, körperliche 158, 285, 510, 514  
 – Anstrengung, geistige 95, 158, 285, 291, 418, 433, 436, 480, 501, 510, 514  
 – Aufregung, psychische Faktoren 57, 158, 176, 352, 418, 468  
 – Aufrichten, Aufstehen, Hinsetzen, Hinlegen 57, 171, 291, 390, 421  
 – Augenbewegungen 298  
 – Ausziehen von Bekleidung 501  
 – Baden, Waschungen, kalte 43, 198, 255, 333  
 – Berührung (auch leise) 83, 236, 239, 254, 261, 436  
 – Bettwärme 15, 65, 248

## 7.1 Allgemeines Stichwortverzeichnis

- Bewegung, allgemein (z. B. Treppensteigen) 12, 53, 83, 95, 131, 135, 252, 297, 298, 379, 418, 436, 510
- Bewegung, beginnende/langsame/längere, ... 4, 21, 124, 171, 239, 254, 501, 514
- Bücken 4, 12, 95, 171
- Druck (körperlich/psychisch) 83, 100, 468, 503
- Ermüdung, Mattigkeit 83, 158, 176
- Elektromog, Gewitter 4, 418
- **Essen** (auch: Nahrung, Speisen, etc.) 100,
  - fett, schwer, Fleisch, Geräuchertes, Milch 139, 308, 333, 334, 444
  - Gebäck und nahrhafte Speisen, auch blähende 444, 482
  - nach dem Essen 87, 201, 291
  - Obst, kalte, eisgekühlte Speisen 4, 63, 444
- Feuchtigkeit (feuchte Wohnung, Gewässer) 64, 284, 379
- Geräusche (z. B. Lärm), Licht, Tageslicht 158, 433, 436, 510
- Getränke, kalte, kaltes Trinken, 21, 421, 444
- Getränke, warme/heiße, erhaltende 4, 102, 397
- Hitze, Sonneneinstrahlung 12, 285, 312
- Hut-Druck 57
- Kälte, 19, 54, 124, 238, 239, 261, 298, 313, 346, 505
- Klima-Anlagen, enge, geschlossene Räume 124, 197, 198
- Kopfschütteln 95
- Liegen, diverse Stellungen 21, 201, 243, 291, 395
- Luft, feuchte/trockene 4, 54, 64, 124
- Luft, frische/kalte 54, 87, 124, 255, 289, 346, 436
- Menstruation 14, 54, 294, 514
- Mondphasen (Neumond und/oder Vollmond) 418, 436
- morgens 83, 158, 168, 201, 285, 297, 379, 389, 395
- nachmittags, abends 197, 198, 201, 203, 210, 225, 298, 346, 396, 418, 501
- nachts 54, 57, 83, 96, 127, 158, 201, 239, 243, 291, 379, 418, 421, 423, 431, 507
- Rückkehr ins Haus/Zimmer 158, 503
- Ruhe (in bzw. nach der Ruhe) 21, 57, 65, 171, 434
- Sprechen 421, 510
- Stehen, auch langes 91, 95
- Stuhl-/Harn-Entleerung (nach) 51
- Trost, Zuspruch 302
- Wärme (auch Zimmer) 54, 83, 95, 171, 198, 201, 210, 209, 210, 501, **503**, 514
- Wetter-, bzw. Witterungswechsel, diverse 4, 19, 43, 51, 57, 198, 333, 379, 382, 418, 501, 505, 510, 533
- Wetter, neblig, feucht-kühles/nasskaltes, kaltes 4, 54, 64, 284, 285, 333, 379, 418, 505, 514
- Wetter, warmes (z. B. Föhn), heißes, schwüles 12, 379, 514
- Wind, kalter 289, 514
- Zugluft 4, 19, 124, 289
- Verschlossen(heit) (*psychisch*) 23
- Verschlucken 201, 444
- Verschluss, allgemein 244, 249
- Verseifung (*von Fetten*) 330, 353
- Verstauchungen, Verrenkungen **82**, 133, **525**, **526**
- Verstimmung**, psychische 157, 173, 212, 294, 392, 511, 515, **527**
- verstocket (*psychisch*) 137
- Verstopfung**, allgemein 195, 353
  - der Nase, Ohren 7, 46, **127**, **136**, 243, 288, 299, 301, 437
  - des Darms (*Stuhlverstopfung*) siehe unter „*Stuhl-Verstopfung*“
  - Verzagtheit, verzagt 59, 438, 509
  - Verzweiflung, verzweifelt 171, 186, 302, 322, 405, 406, 480
  - Viren, diverse 516
  - Vitamin(e)-**, diverse 17, 18, **54**, 106, 108, **143**, 244, **304**, 431, 475
    - Transport, -Stoffwechsel 80, 82, 516
  - Vollbad **209**
  - Völlegefühl, diverse 21, 216, 259, 309, **310**, 395
  - Vollmond 418, 436
  - Vollwerternährung 31, 106, **353**, 404, 450, siehe auch Teil I/„*Ernährungsempfehlung*“
  - Vorbeugung/Nachsorge durch Mineralsalzgaben **54**, **82**, **90**, 166, 378, 527
  - Vorstehdrüse 503

### W

- Wachstum**, allgemein, -Störung, -Schmerzen **17**, **20**, **30**, 42, 53, 82, 280, 282, 503, 509, 524, 528
- Wadenkrampf 10, 57, 169, 253, 254, 507, 527, **529**
- Wadenwickel **164**
- Wallungen, diverse 10, 64, **91**, 249, **260**, 285, 287, 303, **503**, 514
- Wangen** (auch „*Backen*“) 125, 146, 184, 224, 286, 287, 320, 363, 380, 402, 419
  - Geschwulst (-Schwellung), -Knochen 27, 140, 397, 446, 503, 526
  - Röte, diverse 46, 84, 102, 240, 380, 419
- Wankelmut, wankelmütig 34
- Wärme**, -Regulierung, -Haushalt 43, **64**, 239, **260**, **312**, 317, 333, 395, **445**, 465, 503, 520, 524
- Warzen, -Bildung, allgemein 1, 15, 52, 123, 133, 295, 388, **430**, **523**, **526**, **532**
- Waschungen, kalte 43, 198, 285, 333
- Wasser**, wässrig(e)
  - Absonderungen, Ausscheidungen von 90, 123, **134**, 281, 283, 284, 295, 304, 375, 376, 377, 385, 388
  - Abspaltung (Zerlegung in) 209, 330, 331, 332, 353
  - Ansammlung (-Überschuss in) 375, 376, 379, 385, 407
  - anziehend, -Entzug, -Bindung von/durch 123, **246**, **266**, 281, 283, **296**, 317, 375, 376, 377, 465
  - Aufnahme, -Zufuhr 139, 281, 283, 294, 465
  - Bäder, auch Waschungen **105**, **143**, **296**, **316**, **523**, siehe auch unter „*Anwendungen*“
  - Dampf, -Stoff, -Strahlung, -Strahlen 3, 109, 123
  - Erbrechen (von wässriger Flüssigkeit) 292, 306, 311
  - gelbliches (*Exsudat*) 376, 388
  - Haushalt, aufbauender/abbauender, -Regulierung 280, **283**, 324, 375, 377, 520
  - im Funktionskreis (TCM) 76, 112, 324, 407, 457
  - kaltes 12, 83, 100, 255, **296**, **316**, 397, 444
  - Kopf, Krebs (*Noma*) 57, 176
  - Löslichkeit, in Wasser gelöst **105**, 120, **143**, **164**, **263**, **296**, **312**, **315**, **316**, 385, **399**, 502, 507, **530**
  - Sucht, wassersüchtige Erscheinungen 61, 203, 207, 288, 294, 297, 304, 388, 507

– warmes/heies/kochendes **95, 100, 220, 246, 263, 266, 284, 309, 315, 399, 502, 507**

**Wechselfieber**, diverse 285, 291, 298, 376, 390, **396**, Wechseljahre, -Beschwerden 54, 91, 249, 256  
Wehen, -Schwche 2, 166, 246, 249, 253, siehe auch Teil II/„Schwangerschaft“  
Weichteil-, -Gewebe, -Verletzungen 101, 235, 525  
Weinerlich(-keit) 156, 173, 302, 415, 426, 503, 511  
Weißblütigkeit (*alter Ausdruck für Leukämie*) 163, 379, 384

**Weißfluss**, diverse Erscheinungen 132, 158, 206, 294, 503, 511  
Weißmehl, – Produkte, auch raffinierte; 31, 308, 344, 352, 379

**Wespenstiche**, -Allergie **290**  
Wetter, Witterung, -Wechsel 4, 12, 19, 43, 53, 64, 284, 285, 312, 379, 382, 501, 514  
Wetterfhligkeit, -Empfindlichkeit 64, 82, 418, 524, 533  
Wickel, auch Umschlge **4, 157, 164, 259, 344, 524, 526, 529, 530**  
Widerspenstigkeit 173  
Widerstand krperlich/seelisch, -Kraft 82, 312, 415, 491  
Widerwille gegen siehe unter „*Abneigung gegen*“  
Wiederaufbau, -Herstellung siehe unter „*Regeneration*“  
Wind(e), -Kollern, -Stauung 395, 444  
Windpocken 133

**Wirbelsule**, allgemein 53, 54, 281, 312, 491, siehe auch unter „*Rckgrat*“  
– berhrungsempfindlich, brchig, schmerzhaft 18, 252  
– Deformierung, -Verbiegung, -Krmmung 18, 43, 53, 54, 68, 426, 431, 511  
– Erkrankungen, -Beschwerden 54, **523, 530, 533**  
Wochenfieber 163  
wortkarg 294  
Wucherungen, allgemein 43, 53, 54, 61, 136, 244, 304, 388

**Wund(en)**, wund(-heit), -schließend **82, 133, 166, 286, 288, 295, 296, 311, 354, 382, 430, 431, 435, 442, 446, 511, 525, 527, 530**  
– alte/frische/offene **82, 101, 378, 388, 475**  
– Behandlung, uerliche **101, 105, 296, 385, 446, 525, 530, 532, 534**  
– Flche, -Rand (hart/geschwollen), -Rose 133, **385, 430, 527, 531, 532**  
– schlecht schließende, entzndliche 15, 123, 332, 338, 343, 527, 533, **534**  
– Schmerzen, -Gehen, -Kratzen, -Liegen 237, 295, 388, **524**  
Wundheitsgefhl siehe unter „*Gefhl von*“  
Wundmittel **82**  
Wundstarrkrampf (*Tetanus*) 169, **254**  
Wrfelfalten 5  
Wurmliden, diverse, -Mittel 100, 311, 333, 336, 337, 342, 344, 346, 352, 354, **357, 507**  
Wut (allgemein), wtend 150, 212, 228, 256, 269, 302

## X

Xanthelasma 126

## Y

Yin 324, 457

## Z

Zaghaftig(-keit) 156, 173, 302

**Zahn, Zhne**, allgemein **27, 40, 42, 65, 73, 102, 140, 141, 177, 217, 235, 261, 313, 355, 397, 446, 483**

– Belag, brunlich 163  
– Beschwerden, -Leiden 43, 102  
– Bildung, -Entwicklung -Durchbruch siehe Anhang „*Stichwortverzeichnis Kinderkrankheiten/Zahnen*“  
– Eiterung, -Herde, -Fisteln, -Fule, -Verfall 27, 30, 42, 65, 141, 261, **446, 483**  
– Extraktion, mit Splittern in der Wunde **65, 446**  
– Halterung 27  
– Krmpfe (Kinder) siehe Anhang „*Stichwortverzeichnis Kinderkrankheiten/Zahnen, Krmpfe beim*“  
– Gefhl von Verlngerung 102, 446  
– lockere, schlechte, hohlwerdende 27, 53, 62, 444, 446, 457  
– Knirschen 355, **511**  
– Plomben, -Entfernung, -Erneuerung 291  
– Schmelz 1, 3, 27, 235, 261, **446**

**Zahnen** der Kinder (diverse Beschwerden) siehe Anhang „*Stichwortverzeichnis Kinderkrankheiten/Zahnen*“

**Zahnfleisch**, allgemein, -Erkrankungen, diverse 65, 177, 336, 355, **446**

– Blutungen 177, 467, 483  
– mit Geschwulst, geschwollen/hei/entzndet 27, 102, **140, 217, 397, 446**  
– Schwund, -Straffung 27, **446**

**Zahnschmerz(en)**, diverse 65, **140, 217, 313, 397, 446, 520**

– bohrende, klopfende, nchtlich, stechende 313, 446  
– die Stelle wechselnd, pausierend (z. T.) 261  
– mit Augentrnen, Backenhitze, 102, 313  
– mit glz. Ohren- und Mandelschmerzen 340  
– mit Wangenschwellung, -Geschwulst 27, 446, 526  
– neuralgische, nervse, rheumatische 210, 217, 254, 355, 466, 505  
– whrend der Schwangerschaft 62, 65  
– ziehende 246  
– **Linderung** durch kalte Getrnke 102, 397  
– durch Druck, Wrme, warme Getrnke 246, 261  
– **Verschlimmerung** durch Klte 261, 313, 446  
– durch Ruhe und Bettwrme 65  
– durch leichte Berhrung 261  
– durch Wrme, warme/heie Getrnke 102, 397

Zahnwurzel, -Eiterung, -Geschwre 217, 266, **446, 483**

Zank, -Sucht 98, 515

**Zehen**, - Gelenke, knirschende 428

– mit Hornhautschwielen, rissige, wunde 4, 15, 442, 523  
– Ngel, sprde, mit Flecken, eingewachsene 4, 198, 248, 343, 530, **533**  
– Pilz, auch Zwischenzehenpilz **430, 530, 533**

**Zell(en)**, -Bestandteile (organische/anorganische) 40, 67, 81, **82, 386, 506, 509**

– Aufbau, -Ersatz, -Bildung, -Teilung, -Wachstum 40,

- 41, 42, 67, 105, 180, 185, 197, 209, 280, 281, 282, 283, 291, 316, 376, 377, 387, 465, 504, 509
- Bewegung, -Erregung 235, 237, 253, 375, 376, 385
  - Ernährung(-Mangel) 67, 69, 82, 133, 156, 157, 171, 235, 266, 280, 282
  - Erschlaffung, -Lähmung, -Zerfall, -Zerlegung 82, 156, 157, 171, 207, 352, 375, 376
  - Flüssigkeit, -Zwischenflüssigkeit, -Saft 67, 155, 156, 280, 281, 282, 296, 316, 330, 375, 376, 377
  - Funktion 82, 185, 235
  - Gewebe, elastische, geschmeidige, diverse 1, 52, 133, 167, 207, 248, 280, 295, 343, 388, 430, 475, 504
  - Gewebe-Eiterung, -Entzündung (*Phlegmone*) 423, **425**, 430, 475
  - Kern(e), -Membran, -Wände 40, 155, 352, 516
  - Schutz, -Mittel, diverse **195**, 197, 465, 504, **516**
  - Stoffwechsel 120, 195, 197, 266, 280
- Zellulitis 283, 388, **530**, **523**, **533**
- Zerlegung, Zerteilung** von Eiter **425**
- von Gewebe, diversen, Schleimhaut, Zellen 45, 120, 155, 207, 375
  - von Säuren, Zucker, Nähr- und Reservestoffen 209, 216, 331, 332, 353
- Zerschlagenheit**, morgendliche 379, 439, 449
- Gefühl, -Schmerz, diverse Körperteile 87, 297, 395, 429, 514
- Zerstörung, zerstörend (körperlich/psychisch) 185, 280, 352, 491, 520
- Zerstreut(heit), auch verwirrt 302, 436, 480
- Ziehen, Reißen in Gliedern 54, **246**, 254, 389
- Zincum chloratum**/Nr. 21, -metallicum 180, 316, 507, **509**
- Zink** 244, 507, siehe auch Teil I/„*Mineralstoffe des Lebens*“
- Zinnkraut 70, 144, 450
- Zittern**, zittrig, allgemein 19, 86, 253, 256, 417
- der Glieder (Hände, Knie, Beine) 48, 94, 256, 285, 342, 423, 434
  - vor Schwäche 95, 291, 302
- Zucken**, Zuckungen der Augen, Augenlider 86, 94, 161, 242, 289, 417, 422, 436, 439, 529
- der Gesichtsmuskulatur, Gliedmaßen, sonstige 19, 94, 254, 346, 434, 439, 449, 478, **533**
- Zucker**, allgemein 31, 54, 106, 312, **344**, **353**, **361**, 387, 395, 513
- Harnruhr 91, 387
  - Krankheit 330, 340, 386, 395, 473, 513
  - Stoffwechsel 94, 353, 375, 395
- Zugluft, auch Luftzug 4, 19, 43, 46, 54, 124, 170, 289, 418, 445, 525
- Zukunftsangst 302, 491
- Zungenbild**, -Analyse **28**, **66**, **103**, **141**, **178**, **218**, **262**, **314**, **356**, **398**, **447**, **484**
- Zunge** (Farbe, Zustand), -Spitze, -Rand 27, 218, 283, 520
- brennend (auch mit Blasen, Bläschen) 103, 283, 314, 356, 468, **447**, 484
  - dick, geschwollen 28, 103, 283
  - feucht 314, 356
  - gelb(lich) dunkles Gelb, firnisfarben 178, 196, 262
  - glatt, glänzend 103, 141, 262
  - lehmfarbig, wie flüssiger Senf, senffarben 28, 178
  - mit Haargefühl 314, 356, 447
  - mit Schmerz an der Zungenwurzel 503
  - Oberfläche empfindlich, Wundheitsgefühl 262, 484
  - rein, nicht belegt 103, 259, 262, 314
  - rissig, borkig 28, 176
  - rot, ziegel- bis dunkelrot 103, 218
  - schwammig (Zahneindrücke sichtbar) 398
  - trocken 28, 176, 262, 283, 284, 291, 314, 507
- Zungenbelag**, allgemein **309**, 426
- ätzend, scharf, wundmachend, übelriechend 426
  - braun, bräunlich, graubraun 28, 309, **356**, 398, 447, 507
  - dick, 141, 356, 447, 507
  - eitrig 127, 447
  - fadenziehend 141
  - fettig (morgens) 447
  - gelb, gelbschleimig, goldgelb/feucht 216, 218, 356, 398, 447
  - glasig 309
  - Landkartenzunge (wie Landkarte) 178, 314
  - lehmfarbig (wie mit Senf bestrichen) 178, 484
  - pelzig, rahmartig, teigig 66, 127, 141, 447
  - schleimig/nicht schleimig 141, 216, 309, 447
  - schmutzig-grau, -grünlich, -gelb 309, 356, 389, 507
  - weiß(-lich), schmutzig-weiß, weißgrau 66, 127, 141, **220**, 356, 398, 507
- Zungengeschwüre, -Krebs 314, 447
- Zungenwurzel 134, 141, 356, 484, 503
- Zusammenlaufen der Buchstaben beim Lesen 289, 422
- Zusammenschnürung**, -Gefühl (Beugung) 4, 127, 201, 236, 243, 244, 254, 259
- in Hals und Brust/Oberbauch, innerlich/äußerlich 4, 243, 244, 259, 514
- Zustand**, Zustände, diverse siehe auch entsprechende Überbegriffe: z. B. *Krämpfe*, *Fieber* oder *Körperteile*
- akute/chronische **82**, 142, **399**, **425**, 448, 472, **485**
  - anämische 41, 42, 84, siehe auch unter „*Anämie*“
  - entzündliche, infektiöse, fieberhafte, diverse **82**, 100, 157
  - faulig, brandig **157**
  - krampfartige 237, 529
  - nervöse (auch diverse Erregungs-, Reizzustände) 157, 237, 244, **254**, 256, **264**, 358, 502, 509
  - seelisch-geistige, depressive 157, 158, 504, 515, siehe auch unter „*Psyche/Gemütszustand*“ und „*Depression*“
  - von Schwäche, Erschöpfung, Ermüdung, diverse 48, 63, 68, 83, 158, 171, 237, 254, **264**, 312, 358, 431, 436, 501, 505, 506, 510, 511
  - von Übersäuerung, diverse 244, 353, 354, **427**, 506, siehe auch unter „*Übersäuerung*“
- Zwerchfellkrampf (Schluckauf) 237, 253, 254, 258
- Zwölffingerdarmgeschwür, - Katarrh 176, **310**, 395
- Zyanose (Stirn, Nase, Wangen, Ohren) 380
- Zysten 14, 124, 132, 502

## 7.2 Stichwortverzeichnis Kinderkrankheiten

In diesem Abschnitt sind ausschließlich Bezeichnungen angeführt, welche in den Mineralsalzbeschreibungen als für **Kinder zutreffend** behandelt wurden. Hier nicht enthaltene Begriffe (wie z. B. eine detailliertere Auflistung von „Bauch- oder Zahnschmerzen“) finden Sie als **Allgemeinerkrankungen** im vorangehenden „**Allgemeinen Stichwortverzeichnis**“.

Zahlen  $\triangle$  Absatznummern am Außenrand in Teil II, S. 81–217

**Absätze speziell über Kinder** 17, 53, 250, 261, 344, 415, 431, 512

### Kindermittel, Zusammenfassung

- **Allergiemittel** 68, 241, 290, 449, 510
- **Aufbausalze, -Mittel** 17, 42, 42a, 415, 512
- **Bienen-, Gelsen-, Wespenstiche, -Allergie** 290
- **Blut, -Armut (Bleichsucht), -Bildung** 42, 53, 197, 284
- **Drüsenmittel** 49, 68, 122, 143, 340, 344, 426, 511, 512, 526, 531
- **Einschlaf-, Schlafmittel** 53, 237, 263, 502
- **Knochen- und Zahnbildung** 3, 17, 30, 42a, 53, 235, 261, 297, 415, 426,
- **Knochenschmerzen** 505, 524
- **Kopfschmerzmittel** 68, 135, 246, 449
- **Krampfmittel (Krämpfe, Koliken)** 53, 237, 263, 507
- **Rachitis, rachitische Konstitution, -Vorsorge** 17, 42, 57, 309, 426, 431, 432, 512
- **Schmerzmittel, allgemein** 68, 263
- **Wachstum, -Störungen** 17, 30, 42, 82, 503
- **Wurmmittel, -Befall** 352, 354, 507
- **Zahnschmerzmittel** 140, 246, 526,

### A

- Absonderungen**, übelriechend/scharf/ätzend 426
- Abstillen 250
- Abwehrkräfte, Steigerung der 17
- Angst, ängstlich, 213
- Appetit, -Losigkeit/-Förderung 53, (*Symptome bei Kinder-Cholera*)
- Atmung, beschleunigt, oberflächlich 53, (*Symptome bei Kinder-Cholera*)
- Aufbausalze für Kinder siehe oben unter „*Kindermittel/Zusammenfassung*“
- Augen, halb offen 53, (*Symptome bei Kinder-Cholera*)
- Augenentzündung, auch skrofulöse 53, 128, 242, 289, 337, 344, 383
- Ausschlag, Ausschläge, nässende/trockene 475, 512
- Aussehen (Konstitution, auch Körperbau)**
- abgemagert, mager, hager 53, 294, 418
  - alt, runzlig 53, 431
  - Arme, Beine, dünn, schwach, oft krumm 418, 426, 431, 512
  - ausgezehrt (*durch Darmkatarrh*) 501, 514
  - blass, durchscheinend, grau, wachsgelb 431
  - blutarm 384, 418, 431
  - elastisch, schlank 3
  - fest, gesund, elastisch 250
  - hydrocephaloid 53
  - plump, unbeholfen, schwammig 512
  - schlecht genährt (*schlechter Stoffwechsel*) 418, 426

- skrofulös 53, 294, 415, 418
- verschnupft 475, 512
- wächsern 418

### B

- Bauch**, -Schmerzen, diverse 53, 250
- dick (*skrofulös*), groß/eingefallen, schlaff 40, 53, 418, 426, 431, 512
  - Gegend, -Nabel, allgemein 53, 259
- Bettnässen 53, 166, 342, 344, 431
- Bettflüchter 431
- Blähungen, -Koliken (mit/ohne Durchfall) 53, 250, 259
- Brustschmerzen, heftige 431

### C

- Calc.-fluor.-Bedarf für Kinder und Jugendliche 29, 30, 42, 53, 67
- Cholera infantum, Cholerae 53, 100, 395, 501

### D

#### Darm

- Durchfälle, diverse (*auch Darmentleerung*) 100, 167, 250, 344, 354, 431, 501, siehe auch unter „*Stuhl*“
  - Katarrh, auch chronischer 53, 514
  - Tuberkulose (*auch Unterleibsskrofulose*) 53, 294
- Drüsen**, -Eiterung, -Entzündung, -Verhärtung 68, 424, 426, 431
- Schwellung, -Wucherungen 53, 49, 68, 245, 294, 344, 418, 424, 426, 512
- Durst, großer 294

### E

- Einschlaf(en)**, -Schwierigkeiten, -Störungen 82, 213, 237, 529, siehe auch *allg. Stichwortverzeichnis* unter „*Schlaf*“
- Eisenmangel 93
- Entkräftung, rasche, große, 100, (*Symptome bei Kinder-Cholera*)
- Entwicklung, -Phase, -Störung (*geistig/körperlich*) 43, 53, 418, 426, 475
- Entzündungen, (*skrofulöse*) 53, 289, 337, 345, 383, 418, 426
- Erbrechen 53, 344, 429, 444, 507
- Erkältungen 53, 431
- Ernährungsmängel, -Störungen 93, 418, 426, 431
- Erstickungsanfälle 53



**F**

- Fieber**, bei Kinder-Cholera 100  
 – schleichend (unbestimmbar), schlimmer nachts 423, 431  
 – Krämpfe, diverse 53  
 Fontanellen, spät schließende 18, 53, 512  
 Fußschweiß, sauer, übelriechend 431

**G**

Gehirnermüdung, – Erscheinungen 100, 431

**Gesicht**

- erdfarben/bleich/gelblich 418  
 – hager, alt aussehend 53, 431, 418  
 – rot, Pupillen erweitert 53, 100

**H**

- Hals, schwacher 53  
 Harnverhaltung mit Hitze bei kleinen Kindern 91  
 Hautunreinheiten 426  
 Heißhunger 294  
 Herzkrankheiten, organische (*Herzgeräusche*) 423  
 Hitze, diverse 53, 91  
 Hüftgelenksentzündung 426  
 Husten siehe unter „*Krupp*“ oder im *allgemeinen Stichwortverzeichnis*  
 Hyperaktivität, -aktiv 157

**I**

Impfungen, (*Folgen von*) 122, 124, 379, 418, 425

**K**

- Kinder-Cholera (*Cholera infantum*) 53, 100, 501  
**Kinderkrankheiten**, -Zustände, allgemein 207, 418, 423, 475, 510  
 Kinderlähmung 171  
**Knochen**  
 – Affektionen, diverse 53, 426  
 – Bau, -Entwicklung, -Bildung, 3, 17, 42, 53, 426, 512  
 – dünn, brüchig 53  
 – Entzündungen, -Reizungen 53, 418, 426  
 – Erweichung siehe nachstehend unter „*Rachitis*“  
 – **Haut**, -Bildung, -Reizung, -Entzündung 53, 261, 426  
 – Schwäche, -Schmerzen 524  
 Koliken mit/ohne Durchfall 53, 250, 259  
 Konzentrationsschwäche 4, 12, 23, 97, 438  
**Kopf**,  
 – groß 53, 418, 426, 431  
 – Rollen 100a, (*Symptome bei Kinder-Cholera*)  
 – Schmerzen 95, 250  
 – Schweiß, sauer, übelriechend 426, 431  
 – Schweiß, -Schwitzen (*starkes, Körper trocken*) 53, 418, 426, 431  
 Kostumstellung (*zum Abstillen*) 250  
 Körperbau siehe unter „*Aussehen*“  
**Krampf, Krämpfe**, diverse 250, 261, 263

- beim Zahnen, diverse 53, 102, 237, 250, 261, 263, siehe nachstehend auch unter „*Zahnen*“  
 – mit Fieber 53, 102  
 – Husten 261  
 Krankheiten mit Abschuppung 207  
 Kröpf 49  
 Krupp, echter, kruppartig, Pseudokrupp 7, 46, 127, 201, 288

**L****Lernen**, Lernprobleme

- langsam, spät (*Gehen und Sprechen*) 418, 512  
 – Vermögen, -Schwierigkeiten 12, 53, 256, 392  
 Lymphe, -Stärkung 17

**M**

- Milchsäure, überschüssige 344, 354  
 Milchschorf 343, 344, 475, 531  
 Muttermilch, -Abneigung, -Unverträglichkeit 53, 63, 444  
 Muskeln, schlaffe, schwache, -Schwäche, 53, 418, 431

**N**

- Nabel, -Krämpfe, -Koliken (mit/ohne Durchfall) 53, 250, 259, 529  
 Nackenmuskulatur, schwache 53  
 Nase, laufende, krustige, Nasenbluten, 88, 384, 475, 512

**Neigung zu**

- Drüsen-, Knochenleiden 53  
 – Eiterungen, auch Haut- und Schleimhauteiterungen 426, 431  
 – Erkrankungen der Bauchspeicheldrüse 426  
 – häufigen Erkältungen 426, 431

**O**

- Ohren, -Entzündung, -Schwellung 512  
 Osteoporose 53, 67

**P**

- Puls, weich, voll schlagend 100, (*Symptome bei Kinder-Cholera*)  
 Pupillen, erweitert 100, (*Symptome bei Kinder-Cholera*)

**R**

- Rachitis, rachitisch 17, 53, 309, 344, 418, 426, 431, 512  
 Rückgrat (WS-) -Verkrümmung, -Verbiegung 53, 426, 431

**S**

- Schlaf, -Störungen, diverse 60, 82, 213, 468, s. auch *allg. Stichwortverzeichnis* „*Schlaf*“, „*Einschlaf*“  
 Schmerzhaftigkeit, allgemeine 53, (*Symptome bei Kinder-Cholera*)





## **Hat Ihnen das Buch von Tichy, E./ Tichy, K. Das große Praxisbuch der Schüßlertherapie gefallen ?**

*zum Bestellen [hier](#) klicken*

**by naturmed Fachbuchvertrieb**

Aidenbachstr. 78, 81379 München

Tel.: + 49 89 7499-156, Fax: + 49 89 7499-157

Email: [info@naturmed.de](mailto:info@naturmed.de), Web: <http://www.naturmed.de>